

El dia **11 de setembre de 2023** a les 17:00 hores, a la Casa Comuna de Canillo, es reuneix el Consell de Comú en la sessió ordinària tradicional, anomenada per arrendar els Hostals, per donar curs a tot allò que sigui convenient per a la bona administració de la parròquia.

El cònsol major dona la benvinguda a tots els assistents a la sessió de Consell tant als consellers de Comú, com als mitjans de comunicació presents així com als mitjans que estan connectats i a tots els ciutadans que segueixen el Consell per streaming.

L'Hble. Sr. Francesc Camp dona lectura a l'ordre del dia de la reunió:

1. Acta de Consell de Comú de la sessió del 26 de juliol de 2023.
2. Proposta i modificació, si escau, d'una modificació de l'Ordinació Tributària de la parròquia de Canillo.
3. Execució pressupostària del 2n trimestre de l'exercici 2023.
4. Proposta i aprovació provisional, si s'escau, de la modificació 1 del Pla d'Ordenació i Urbanisme de la Parròquia de Canillo - Revisió any 2023.
5. Proposta i aprovació provisional, si s'escau, de l'Ordinació comunal del sistema d'ordenació per definició volumètrica respecte a una part de la parcel·la inclosa en la UASUC-A L'ALDOSA del POUP de la parròquia de Canillo, a l'Aldosa.
6. Informació i ratificació dels acords de les Juntes de Govern de data 19 i 26 de juliol i 2, 9 i 23 d'agost de 2023.

Sota la presidència de l'Hble. Sr. Francesc Camp, cònsol major, i amb l'assistència dels Honorables membres de la Corporació que es relacionen a continuació:

Cònsol menor

Marc Casal Tomàs

Consellers i Conselleres

Miquel Casal Rossell

Begoña Rubio Manzano

Cerni Pol Rossa

Anna Palmitjavila Martos

Rafel Casal Carboné

Elisabeth Font Álvarez

Albert Torres Babot

Ha excusat la seva absència l'Hble. Sra. Dolors Cabot Vidal, consellera.

Secretària general:

Meritxell Moya Delgado

Desenvolupament de la sessió:

Havent estat convocada degudament aquesta sessió de Consell de Comú, d'acord amb el que disposa l'article 21 de l'Ordinació d'organització i funcionament dels Comuns, de data 24 de novembre de 2011;

Aquesta sessió serà transmesa per streaming i es procedirà a la seva gravació conforme al que disposa l'article tercer de l'Ordinació del 24-12-2021 de modificació de l'Ordinació del Comú de Canillo d'organització i funcionament dels Comuns, del 24 de novembre de 2011.

Un cop comprovada l'existència del quòrum perquè pugui ser iniciada, d'acord amb el que disposa l'article 22; i de conformitat amb els articles 23.2 i 23.3 de l'Ordinació d'organització i funcionament dels Comuns, de data 24 de novembre de 2011;

Es procedeix amb l'**ordre del dia** establert, exposat a continuació:

1. Acta de Consell de Comú de la sessió del 26 de juliol de 2023.

L'Hble. Sr. Francesc Camp demana si hi ha algun comentari o consideració a fer sobre l'acta de Consell de Comú de la sessió del 26 de juliol de 2023.

No havent-hi cap comentari al respecte, s'aprova l'acta del 26 de juliol per unanimitat.

2. Proposta i modificació, si escau, d'una modificació de l'Ordinació Tributària de la parròquia de Canillo.

El Sr. Cònsol cedeix la paraula a la presidenta de la Comissió de Finances per procedir amb el següent acord.

L'Hble. Sra. Begoña Rubio comenta que es proposa modificar l'annex 1 que fa relació al tipus de gravamen i quotes tributàries, les mínimes i les màximes, de la taxa del servei d'higiene pública, la taxa pel servei d'enllumenat públic i l'impost de radicació d'activitats comercials, únicament afegint una nova activitat que seria un sub epígraf d'acord a la classificació de les activitats econòmiques Andorra 2019, seria la divisió 93, grup 93.2, classe 93.29. Això es deu bàsicament a que les estacions d'esquí van modificar, a proposta de Govern la seva classificació, el passat 18/11/2022, passant a ser activitats recreatives i activitats de muntanya.

Això implica que cal afegir un epígraf, es crea amb aquesta finalitat el sub epígraf 93.2, classe 93.29, per tal que s'ajusti exactament al registre de comerç de les estacions d'esquí.

El cònsol major demana si hi ha alguna consideració al respecte.

L'Hble. Sr. Torres comenta que no té res a dir al respecte.

No havent-hi cap altra observació, el cònsol major dona pas a la votació d'aquesta proposta, la qual és aprovada per unanimitat.

Seguidament es transcriu la corresponent modificació de l'Ordinació Tributària de la parròquia de Canillo, la qual serà publicada al BOPA per la seva bona eficàcia administrativa:

- Ordinació -

Ordinació del 12-9-23 per la qual s'aprova una modificació de l'Ordinació de tributària de la parròquia de Canillo.

Vist l'article 5.1 de la Llei qualificada de delimitació de competències dels comuns;

Vistos els articles 12,13 i 38 de la Llei 36/2021, del 16 de desembre, de les finances comunals;

Atesa l'Ordinació del 9-12-2022 tributària de l'exercici 2023 de la parròquia de Canillo, el Comú de Canillo, en sessió de Consell de data 11 de setembre de 2023, ha aprovat la següent:

Ordinació de modificació de l'Ordinació tributària

Article primer

Es modifica l'Annex 1 - Tipus de gravamen i quotes tributàries mínimes i màximes de la taxa del servei d'higiene pública, la taxa pel servei d'enllumenat públic i l'impost de radicació d'activitats comercials, empresarials i professionals, afegint una nova activitat, d'acord amb la Classificació d'activitats econòmiques d'Andorra 2019 (CAEA-2019), amb les seves corresponents quotes tributàries:

Divisió: 93

Grup: 93.2

Classe: 93.29

Descripció: Altres activitats recreatives i d'entreteniment ncaa (no classificats en altres apartats).

Taxa del servei d'higiene pública

€/m2: 2,25

Mínim €: 54,64

Màxim €: 257,50

Taxa pel servei d'enllumenat públic

€/m2: 0,05

Mínim €: 54,64

Màxim €: 257,5

Impost de radicació
€/m2: 2
Mínim m2: 20
Màxim €: -

Disposició final.

Aquesta Ordinació entrarà en vigor el mateix dia de la seva publicació al Butlletí Oficial del Principat d'Andorra.

Canillo, 12 de setembre de 2023

Francesc Camp Torres
Cònsol major

3. Execució pressupostària del 2n trimestre de l'exercici 2023.

El Sr. Cònsol cedeix la paraula a la presidenta de la Comissió de Finances, Administració i Noves Tecnologies.

L'Hble. Sra. Begoña Rubio procedeix a la presentació de l'execució pressupostària del segon trimestre del 2023, la qual es projecta en pantalla pel seu seguiment.

Comenta que els punts principals a destacar en el tancament del segon trimestre del 2023 del pressupost del Comú de Canillo són els següents:

Durant el primer trimestre s'han liquidat ingressos per import de 9.788.269€ i despeses per import de 5.463.969€, la qual cosa reflecteix un resultat pressupostari provisional positiu sense romanents a tancament del segon trimestre de més de 4.324.300€.

A nivell d'ingressos, portem liquidat un 44,6% del que vam pressupostar, en línia amb el teòric 50%, tot i que els ingressos patrimonials es produeixen a finals d'exercici.

Si passem a analitzar per capítols, destacaríem el següent:

- Capítol 1 Impostos directes (Foc i lloc, Impost de construcció i radicació): a tancament del primer trimestre s'han liquidat el 53,5% dels ingressos del present capítol, que corresponen a:
la facturació del foc i lloc, que es liquida seguint el calendari fiscal i lleugerament per sobre del pressupostat (109.501€ vs. 100.000€ pressupostats).
Drets derivats de l'impost de construcció, per import de 853.987€ (46% del pressupostat).
Impost de radicació: S'ha facturat donant compliment al nostre calendari fiscal, i s'ha liquidat un total de 220.383 euros (88,1% del pressupostat).
- Capítol 2 Impostos indirectes (ITP): portem liquidat el 71,1%, 782.322,61€ que correspon exclusivament a impost de transmissions patrimonials del 1r i 2n trimestre.
- Capítol 3 Taxes, Preus Públics i Altres Ingressos: a tancament del segon trimestre s'han liquidat el 58,8% dels ingressos que es va pressupostar pel 2023.

En general totes les partides es troben per sobre del teòric 50% del pressupostat. Destaquem en el costat positiu la bona evolució dels preus públics de la Comissió de Gent Gran i Benestar Social i la de Joventut i Esports.

- Capítol 4 Transferències Corrents: el tancament del segon trimestre s'ha liquidat en línia, 50,6% (849.859,00€ liquidats; 1.680.000€ pressupostats). El capítol inclou part de les transferències de Govern i la taxa de tinença de vehicles.
- Capítol 5 Ingressos Patrimonials: inclouen les concessions, els cànons, els lloguers i els dividendes. La baixa execució ve explicada pel fet que el 93,3% del capítol són els ingressos del cànon d'Ensisa que es liquida el darrer trimestre de l'any.
- Capítol 7 Transferències de Capital: s'ha liquidat un 52,6%. El capítol inclou únicament el 80% de la transferència del Govern d'Andorra.
- Capítol 8 Actius Financers: el capítol d'actius financers inclou la incorporació de romanents per equilibrar el pressupost, dels quals no procedeix liquidar res.

També inclou l'import del préstec que es va aprovar en el Consell de Comú del passat mes d'abril, per import d'1.700.000 €. Com es pot observar, la liquidació està a zero degut a que la còmoda posició de tresoreria ha permès que puguem esperar per la formalització del préstec, que està prevista de cara al darrer trimestre, i permetrà un estalvi considerable d'interessos.

Entrant a la part de les despeses al pressupost del 2023, vam preveure unes despeses de 20.240.504€. Durant el segon trimestre hi ha hagut ampliacions pressupostàries per import d'1.711.000€.

En aquest sentit, destaca l'esmentada ampliació d'1,7M€, que va passar pel Consell de Comú del 20 d'abril, per tal de formalitzar un nou préstec per ampliar el finançament de les obres de la reforma energètica i de noves ofertes d'oci del Palau de Gel.

Com es pot veure, a data 30 de juny s'ha autoritzat el 72,8% de les despeses pressupostades i s'han liquidat el 24,9%.

Si entrem a analitzar els imports autoritzats i liquidats per tipologia de despesa tindriem: despeses corrents, s'han autoritzat al 87,5%. Gran part d'aquestes despeses queden autoritzades a inici d'any, doncs, són compromisos ja establerts contractualment per tot l'exercici. Pel que fa a la liquidació, està bastant en línia amb el teòric (42,0%), tot i que depèn de l'enviament de les factures per part dels proveïdors i sempre hi ha decalatge.

A nivell de despeses de capital, destaquem que a 30 de juny s'ha autoritzat un 44,5%, tot i haver-se aprovat el pressupost al mes de febrer.

Pel que fa a la liquidació de les inversions, aquesta ha estat molt baixa (5,1%), però depèn de l'enviament de les factures per part dels proveïdors.

Per últim a nivell de despeses financeres, respecte als actius financers inclouen l'aportació al Palau de Gel i al Fons de reserva, i els passius financers inclouen únicament la quota d'amortització de préstecs. De les despeses financeres s'han autoritzat un 97,6% i liquidat en un 20,1%.

Pel que fa a la despesa per comissions, la següent taula mostra el % de despeses autoritzades i liquidades, detallades per tipologia de despesa i per departament.

El comportament de les diferents comissions és bastant homogeni a nivell de despeses de funcionament.

A nivell de despeses d'inversió, els que més despesa han autoritzat han estat la Comissió de Gent Gran i Benestar Social, un 96,5%, amb el Centre d'Atenció Primària. Urbanisme la segueix amb un 45,6%, amb l'autorització durant el primer trimestre de la despesa relacionada amb els estudis de capacitat de càrrega. També destacaríem obres i serveis amb un 45% autoritzat.

En el costat oposat, destaca la baixa execució de la inversió de Joventut i Esports, que es situa en un 9%. El motiu és que el projecte principal que es va pressupostar (de 60.000€), el pump truck, es durà a terme durant la segona part de l'any.

En relació a l'endeutament, la previsió d'endeutament per l'any 2023 és del 31%, molt per sota del límit del 200% que estableix la llei d'estabilitat pressupostària i fiscal.

De fet l'endeutament previst a data 31/12/2023 està previst en 5'7M d'euros.

A data 30/06/23 la tresoreria neta del Comú és de 16.039.029,76€, sense incloure cap pòlissa. D'aquest import, 1.653.237,14€ correspon al fons de Reserva del Comú.

Segons comentat, està pendent l'entrada d'1,7M d'euros de l'ampliació ja efectuada en Consell de Comú de 20 d'abril per a les obres del Palau de Gel. Recordem que no s'ha formalitzat encara el finançament per estalviar els interessos i perquè la posició de tresoreria és còmoda i interessa retardar-ho el màxim possible.

En el costat contrari, comentar que hi ha reconduïts del 2022 per import de 8.735.566,67€, dels quals ja portem liquidats 2.112.367,88€. Dit això, recordem que

encara que les adjudicacions d'inversió del 2023 es realitzin en la seva totalitat (8.257.200,00€) no és possible que es liquidin totes durant el 2023, sinó que es dilataran, depenent del ritme d'execució dels adjudicatariis i de l'emissió de les factures.

Així doncs, i com a conclusió, a tancament del segon trimestre, l'execució dels ingressos està en línia amb el que es va preveure al pressupost de l'exercici.

Hem liquidat uns ingressos (drets) de 9.788.269€ fins al 30/06/2023, havent generat unes despeses per un import de 5.463.969€.

El resultat pressupostari és de superàvit per import de més de 4.324.300€.

Es tracta del segon trimestre i, tot i que és un resultat preliminar, mostra que portem una molt bona evolució i que l'execució dels ingressos es situa en el que va d'any per sobre del que es va preveure al pressupost de l'exercici.

Finalitzada l'exposició de la consellera Rubio el cònsol major demana si hi ha alguna observació a fer al respecte.

L'Hble. Sr. Torres diu que ha quedat clar que hi ha 12M€ de caixa, deute 8M€ i escaig, per tant el saldo real net del Comú és de 3M€, al voltant, més o menys, 3M€ i escaig.

El cònsol major li demana al Sr. Torres sobre el deute de 8M€ i escaig euros que diu.

El conseller Torres contesta que els 8M€ són el deute amb els proveïdors, de factures compromeses.

El cònsol menor puntualitza que són 8M€ compromesos, els quals a data d'avui ja es porten pagats més de 2M€, per tant són 6M€, dels quals d'aquests 6M€ no es liquidaran tots, perquè no passa mai. Però, què estem buscant exactament, Sr. Torres? sempre estem amb el mateix, avui el Comú no tancarà. És a dir, si tanquem avui el Comú probablement ho faríem amb 3M€ havent pagat a tothom, calculat ràpidament, i fent front a tots els compromisos.

L'Hble. Sr. Torres matisa que ells no busquen tancar el Comú, avui, Déu ens lliuri! Hem fet una reflexió amb veu alta, jo vinc d'un món i les coses m'agraden tenir-les amb aquest criteri que acabo de tenir, és el meu criteri, i només això, sense més.

El Sr. Cònsol comenta que l'únic que li hem de posar en dubte, Sr. Torres, és que siguin 8M€ que tinguem pendents de pagament, això s'ha de comprovar. Sí, que tenim una part dels romanents de l'any passat, però també entraran més ingressos i s'haurà de veure com tancarem l'any. També és cert que, i complementant una mica amb el que ha dit la Sra. Rubio, surt un superàvit, i està molt bé, però són dades que són molt provisionals, sempre ho hem dit i sempre ho hem intentat i així ha estat fins ara, de tenir un pressupost equilibrat, tants diners entren, tants diners es gasten. Evidentment, i en paral·lel tenim el tema del Palau de Gel, que són molts diners, i que hem cregut convenient endeutar-nos i separar tot aquest finançament de la resta de funcionament habitual del Comú, però si traiem el Palau de Gel l'idea que tenim nosaltres, igual que té vostè, Sr. Torres, d'intentar fer les coses bé i ser rigorosos amb els comptes és equilibrar ingressos i despeses a finals d'any.

El conseller Torres remarca que el Palau de Gel ja tenim clar que costarà 6M€, és el pico que acabarem de definir, però d'entrada és això. Però està clar que les obres valen el que valen.

El Sr. Cònsol puntualitza que estaríem en 5,7M€ exactament, si ens endeutem tot el que hem dit. Hi ha diferència, Sr. Torres.

El conseller Torres contesta al Sr. Cònsol que sap que acabaran pagant 6M€.

El Sr. Cònsol insisteix que de moment són 5,7M€, no 6M€, Sr. Torres, temps al temps.

El cònsol menor puntualitza que portem molts anys veient que els tancaments són bons, i aquest realment podem considerar que és dels millors que hi ha hagut. És a dir, vam fer un pressupost que anava en coherència amb el que es preveia d'any i veiem que s'està complint amb escreix, ja que d'ingressos estem molt millor del previst. I les despeses anem fent a mida que anem adjudicant i fent els projectes. Hi ha temes que es dilaten una mica més i d'altres que van més ràpid, però jo em sento molt còmode i content de poder anunciar, avui, a la població de Canillo que a tancament 1 de juny, estem a 4M€ de superàvit i amb 16M€ de tresoreria. Per tant, el tancament difícilment el podem tenir millor. D'aquí a finals d'any, aquests 4M€ segurament no es mantindran, segurament serà menys però també s'ha de tenir en compte que d'aquí a finals d'any tindrem uns ingressos, sí o sí, que són els que ens venen de les transferències i del cànon d'ENSISA que si els comptabilitzéssim a dia d'avui estaríem a un percentatge molt elevat de l'execució d'ingressos, per aquest motiu jo em quedaria amb la presentació de la Sra. Rubio, amb l'slide, en el qual tenim l'endeutament, que només és del 31%, previst a final d'any, amb 16M€ de tresoreria i amb 4M€ d'execució pressupostària, per tant estenc que és un tancament excel·lent per part del Comú de Canillo.

Finalitzat el debat, el Sr. Cònsol dona pas a la votació de la proposta de tancament de comptes del segon trimestre del 2023, la qual s'aprova per majoria amb l'abstenció del membre de la minoria, l'Hble. Sr. Albert Torres.

Seguidament es detalla la presentació visualitzada:

Execució Pressupostària 2er Trimestre 2023





EXECUCIÓ PRESSUPOSTÀRIA 2er TRIMESTRE 2023

RESULTAT PRESSUPOSTARI +4.324.300€



Dades a 30/06/23, sense romanents



EXECUCIÓ PRESSUPOSTÀRIA 2er TRIMESTRE 2023

PRESSUPOST D'INGRESSOS CLASSIFICACIÓ PER CAPÍTOLS D'INGRÉS

Capítol Ingrés	Import pressupostat inicial	Import pressupostat a 30/06/23	Liquidat	% Liquidat/Pressupostat
1 Impostos directes	2.212.238	2.212.238	1.183.871	53,5%
2 Impostos indirectes	1.100.000	1.100.000	782.323	71,1%
3 Taxes, Preus Públics i Altres Ingressos	6.244.754	6.244.754	3.673.782	58,8%
4 Transferències Corrents	1.680.000	1.680.000	849.859	50,6%
5 Ingressos Patrimonials	2.267.700	2.267.700	59.961	2,6%
Ingressos Corrents	13.504.692	13.504.692	6.549.797	48,5%
7 Transferències de Capital	6.160.000	6.160.000	3.238.472	52,6%
8 Actius Financers	575.812	2.286.812	0	0,0%
Ingressos de Capital	6.735.812	8.446.812	3.238.472	38,3%
TOTAL	20.240.504	21.951.504	9.788.269	44,6%

Dades a 30/06/23, sense romanents



EXECUCIÓ PRESSUPOSTÀRIA 2er TRIMESTRE 2023

PRESSUPOST DE DESPESES – DETALL PER CAPITOLS

Nom capítol	Import pressupostat inicial	Import pressupostat a 30/06/23	Import Autoritzat	Import Liquidat	% autoritzat sobre pressupostat	% liquidat sobre pressupostat
1.Despeses de Personal	4.833.190	4.844.190	4.808.979	1.937.582	99,3%	40,0%
2.Consums de Béns Corrents i Serveis	4.691.414	4.652.414	3.591.563	1.742.867	77,2%	37,5%
3.Despeses Financeres	126.900	126.900	50.782	50.782	40,0%	40,0%
4.Transferències Corrents	808.700	847.700	706.302	663.712	83,3%	78,3%
Total despeses corrents	10.460.204	10.471.204	9.157.626	4.394.943	87,5%	42,0%
6.Inversions Reals	8.257.200	8.257.200	3.670.202	421.784	44,4%	5,1%
Total despeses capital	8.257.200	8.257.200	3.670.202	421.784	44,4%	5,1%
8.Actius Financers	1.390.000	3.090.000	3.090.000	590.000	100,0%	19,1%
9.Passius Financers	133.100	133.100	57.242	57.242	43,0%	43,0%
Total despeses financeres	1.523.100	3.223.100	3.147.242	647.242	97,6%	20,1%
Total pressupost despeses	20.240.504	21.951.504	15.975.070	5.463.969	72,8%	24,9%

Dades a 30/06/23, sense romanents



EXECUCIÓ PRESSUPOSTÀRIA 2er TRIMESTRE 2023

PRESSUPOST DE DESPESES – DETALL PER COMISSIONS

Departament	Tipus de despesa	Pressupost Final	Import Autoritzat	Import Liquidat	% Autoritzat s/p pressupost	% Liquidat s/p pressupost
FINANCES, ADMINISTRACIÓ I NOVES	Financer	3.223.100	3.147.242	647.242	98%	20%
	Fun. donament p. eis. onal	1.044.764	620.999	414.846	59%	40%
TECNOLOGIES	Fun. donament p. eis. onal	1.227.350	1.204.845	572.079	98%	47%
	Inve. rsid	291.700	91.196	22.760	31%	8%
Total FINANCES, ADMINISTRACIÓ I NOVES TECNOLOGIES		5.786.914	5.064.282	1.656.927	88%	29%
DINAMITZACIÓ TURÍSTICA I CULTURAL	Fun. donament resta	1.377.600	1.089.670	442.214	79%	32%
	Fun. donament p. eis. onal	638.300	638.300	206.738	100%	32%
MEDI AMBIENT I AGRICULTURA	Inve. rsid	248.000	77.488	2.730	31%	1%
	Total DINAMITZACIÓ TURÍSTICA I CULTURAL	2.263.900	1.805.458	651.703	80%	29%
MEDI AMBIENT I AGRICULTURA	Fun. donament resta	978.500	805.323	341.638	82%	35%
	Fun. donament p. eis. onal	400.750	400.750	80.780	100%	20%
JOVENTUT I ESPORTS	Inve. rsid	582.500	111.254	64.612	19%	11%
	TOTAL MEDI AMBIENT I AGRICULTURA	1.961.750	1.317.327	487.030	67%	25%
JOVENTUT I ESPORTS	Fun. donament resta	799.100	751.813	548.888	94%	69%
	Fun. donament p. eis. onal	632.350	632.350	295.031	100%	47%
GENT GRAN I BENESTAR SOCIAL	Inve. rsid	141.500	13.074	334	9%	0%
	TOTAL JOVENTUT I ESPORTS	1.572.950	1.397.237	844.253	85%	54%
GENT GRAN I BENESTAR SOCIAL	Fun. donament resta	269.500	217.057	122.363	83%	45%
	Fun. donament p. eis. onal	109.540	109.540	54.034	100%	49%
URBANISME	Inve. rsid	388.500	377.436	2.436	97%	1%
	TOTAL GENT GRAN I BENESTAR SOCIAL	767.540	704.033	178.833	92%	23%
URBANISME	Fun. donament resta	21.000	482	482	2%	2%
	Fun. donament p. eis. onal	141.200	141.200	53.349	100%	38%
OBRES I SERVBES	Inve. rsid	190.000	86.613	20.263	46%	11%
	TOTAL URBANISME	352.200	228.295	74.094	65%	21%
OBRES I SERVBES	Fun. donament resta	1.155.550	869.597	591.788	75%	51%
	Fun. donament p. eis. onal	1.675.700	1.675.700	670.734	100%	40%
TOTAL OBRES I SERVBES	Inve. rsid	6.415.000	2.913.141	308.628	45%	5%
	TOTAL OBRES I SERVBES	9.246.250	5.458.438	1.571.149	59%	17%
TOTAL		21.951.504	15.975.070	5.463.969	73%	25%

Dades a 30/06/23, sense romanents



EXECUCIÓ PRESSUPOSTÀRIA 2er TRIMESTRE 2023

ENDEUTAMENT I TRESORERIA

Endeutament Previsional	31/12/2023
Endeutament Total	5.701.996 €
Comú	5.701.996 €
SETAP 365	n/a
Palau de Gel	- €
Rati Endeutament	31%
Limit Endeutament	200%

Tresoreria	30/6/2023
Comptes Corrents i dipòsits	14.385.792,62 €
Fons de Reserva	1.653.237,14 €
Total Tresoreria	16.039.029,76 €
Préstec Viu	4.068.769,75 €
Tresoreria neta	11.970.260,01 €



EXECUCIÓ PRESSUPOSTÀRIA 2er TRIMESTRE 2023

CONCLUSIÓ

RESULTAT PRESSUPOSTARI +4.324.300€

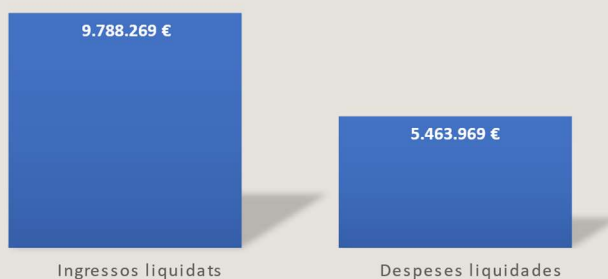

Dades a 30/06/23, sense romanents

Seguidament es transcriu la liquidació pressupostària per capítols, esmentada anteriorment:



COMÚ DE CANILLO

COMÚ DE CANILLO
LIQUIDACIÓ ECONÒMICA DEL PRESSUPOST. EXERCICI 2023

Data de creació: 22/8/23

Període de referència: Del 1/1/23 a 30/6/23 SENSE romanents



Document disponible electrònicament a la Seu electrònica.
Autenticació verificable mitjançant Codi Segur de Verificació 5BF8D57761A50DD9E7A060BF2864F160F79F04A9
a www.e-canillo.com

Capítol	Pressupost Inicial	Pressupost Final	Liquidat	% Liquidat
DESPESES				
1 * DESPESES PERSONAL	4.833.190,00	4.844.190,00	1.937.582,12	40,00
2 * CONSUMS DE BÉNS CORRENTS I SERVEIS	4.691.414,00	4.652.414,00	1.742.867,15	37,46
3 * DESPESES FINANCERES	126.900,00	126.900,00	50.781,87	40,02
4 * TRANSFERÈNCIES CORRENTS	808.700,00	847.700,00	863.712,30	78,30
6 * INVERSIONS REALS	8.257.200,00	8.257.200,00	421.784,08	5,11
8 * ACTIUS FINANCERS	1.390.000,00	3.090.000,00	590.000,00	19,09
9 * PASSIUS FINANCERS	133.100,00	133.100,00	57.241,85	43,01
Total Pressupost de Despeses	20.240.504,00	21.951.504,00	5.463.969,37	24,89
INGRESSOS				
1 * IMPOSTOS DIRECTES	2.212.238,00	2.212.238,00	1.183.871,44	53,51
2 * IMPOSTOS INDIRECTES	1.100.000,00	1.100.000,00	782.322,61	71,12
3 * TAXES, PREUS PÚBLICS I ALTRES INGRESSOS	6.204.754,00	6.204.754,00	3.673.782,14	59,21
4 * TRANSFERÈNCIES CORRENTS	1.680.000,00	1.680.000,00	849.859,10	50,59
5 * INGRESSOS PATRIMONIALS	2.307.700,00	2.307.700,00	59.961,37	2,60
7 * TRANSFERÈNCIES DE CAPITAL	6.160.000,00	6.160.000,00	3.238.472,28	52,57
8 * ACTIUS FINANCERS	575.812,00	2.286.812,00	0,00	0,00
Total Pressupost d'ingressos	20.240.504,00	21.951.504,00	9.788.268,94	44,59

Seguidament es transcriu la liquidació de despeses per orgànic i econòmic, esmentada anteriorment:



COMÚ DE CANILLO

Pressupost Executat per Orgànic i Capítol del pressupost 2023

Període de referència: Del 1/1/23 a 30/6/23 SENSE romanents

Data de creació: 22/8/23

COMÚ DE CANILLO



Document disponible electrònicament a la Seu electrònica.
Autenticació verificable mitjançant Codi Segur de Verificació CC2AA9EBAE7943BF6EFEEB72DFBB4CC5B8CB1AFA
a www.e-canillo.com

Orgànic: 105 - FINANCES, ADMINISTRACIÓ I NOVES TECNOLOGIES

Econòmic	Descripció Econòmica	Pressupost Actual	Import Autoritzat	Import Compromès	Import Liquidat
100000	- SALARIS COMPENSACIÓ FUNCIONS	287.000,00	287.000,00	287.000,00	131.916,36
Total Article 10		287.000,00	287.000,00	287.000,00	131.916,36
110000	- SALARIS ADMINISTRACIÓ	340.000,00	340.000,00	340.000,00	176.598,58
110000	- SALARIS FINANCES	257.000,00	257.000,00	257.000,00	109.127,40
Total Article 11		597.000,00	597.000,00	597.000,00	285.725,98
130000	- SALARIS EVENTUALS ADMINISTRACIÓ	23.500,00	23.500,00	23.500,00	10.745,28
130000	- SALARIS EVENTUALS FINANCES	2.250,00	2.250,00	2.250,00	0,00
Total Article 13		25.750,00	25.750,00	25.750,00	10.745,28
140000	- SALARIS RELACIONS ESPECIALS FINANCES	47.000,00	47.000,00	47.000,00	23.681,52
Total Article 14		47.000,00	47.000,00	47.000,00	23.681,52
160000	- CASS COMPENSACIÓ FUNCIONS	41.200,00	41.200,00	41.200,00	19.007,10
160100	- CASS ADMINISTRACIÓ	53.300,00	53.300,00	53.300,00	27.372,83
160100	- CASS FINANCES	40.500,00	40.500,00	40.500,00	16.914,75
160100	- CASS PLA DE PREVISIÓ	12.650,00	12.650,00	12.650,00	6.070,00
160200	- CASS EVENTUALS ADMINISTRACIÓ	3.600,00	3.600,00	3.600,00	1.665,50
160200	- CASS EVENTUALS FINANCES	350,00	350,00	350,00	0,00
160500	- CASS RELACIONS ESPECIALS FINANCES	7.500,00	7.500,00	7.500,00	2.322,70
163000	- FORMACIÓ I PERFECCIONAMENT PERSONAL	10.000,00	6.293,91	6.293,91	4.837,91
163100	- ALTRES PRESTACIONS SOCIALS	7.500,00	0,00	0,00	0,00
163200	- COMPLEMENT CASS	30.000,00	7.495,47	7.495,47	7.495,47
163400	- SALARIS PLA DE PREVISIÓ	81.500,00	81.500,00	81.500,00	39.161,39
Total Article 16		288.100,00	254.389,38	254.389,38	124.847,65
Total Capítol 1		1.244.850,00	1.211.139,38	1.211.139,38	576.916,79
214000	- CONSERVACIÓ VEHICLES ADMINISTRACIÓ	500,00	500,00	0,00	0,00

**COMÚ DE CANILLO****Pressupost Executat per Orgànic i Capitol del pressupost 2023**

Període de referència: Del 1/1/23 a 30/6/23 SENSE romanents

Data de creació: 22/8/23

Orgànic: 105 - FINANCES, ADMINISTRACIÓ I NOVES TECNOLOGIES

Econòmic Descripció Econòmica	Pressupost Actual	Import Autoritzat	Import Compromès	Import Liquidat
216000 - MANTENIMENT EQUIPS INFORMÀTICS	4.000,00	4.000,00	1.922,36	1.912,77
216100 - MANTENIMENT APLICACIONS INFORMÀTIQUES	220.964,00	220.964,00	173.794,00	126.480,67
216110 - FUNCIONAMENT CENTRAL COMPRES	200,00	0,00	0,00	0,00
Total Article 21	225.664,00	225.464,00	175.716,36	128.393,44
220000 - MATERIALS OFICINA, IMPRESSIONS, CONSUMIBLES I ALTRES FINANCES I ADMINISTRACIÓ	18.000,00	18.000,00	9.219,16	9.219,16
221000 - CONSUM ELÈCTRIC CASA COMUNA	4.000,00	1.817,95	1.817,95	1.817,95
221100 - FUNCIONAMENT CASA COMUNA	300,00	150,00	150,00	150,00
221200 - CARBURANT VEHICLES ADMINISTRACIÓ	500,00	500,00	235,53	235,53
221400 - VESTIMENTA ADMINISTRACIÓ	300,00	300,00	13,95	13,95
221750 - FUNCIONAMENT ARXIU	1.000,00	367,91	367,91	128,54
222000 - COMUNICACIONS TELEFÒNIQUES CASA COMUNA	25.500,00	5.283,81	5.283,81	5.283,81
222100 - ALTRES COMUNICACIONS	100,00	0,00	0,00	0,00
224000 - PRIMES ASSEGURANCES	65.000,00	64.758,25	64.758,25	64.758,25
225000 - TAXA TINENÇA VEHICLES	3.700,00	3.420,50	3.420,50	3.420,50
226000 - ATENCIONS PROTOCOL, RECEPCIONS I ALTRES	30.000,00	29.439,40	16.555,74	12.508,44
226100 - SERVEI COMUNICACIÓ COMUNAL	139.000,00	81.468,33	81.468,33	49.210,72
227600 - TREBALLS REALITZATS PER ALTRES EMPRESES FINANCES I ADMINISTRACIÓ	280.000,00	119.214,76	119.214,76	70.347,48
229000 - IMPREVISTOS I/O INSUFICIÈNCIES	1.000,00	0,00	0,00	0,00
Total Article 22	568.400,00	324.720,91	302.505,89	217.094,33
231100 - DESPLAÇAMENT PERSONAL FINANCES I ADMINISTRACIÓ	100,00	0,00	0,00	0,00
Total Article 23	100,00	0,00	0,00	0,00
242000 - SECRETARIAT PERMANENT REUNIÓ DE CÒNSOLS	10.000,00	10.000,00	10.000,00	10.000,00
Total Article 24	10.000,00	10.000,00	10.000,00	10.000,00
Total Capitol 2	804.164,00	560.184,91	488.222,25	355.487,77

Pàg. 2 de 20

**COMÚ DE CANILLO****Pressupost Executat per Orgànic i Capítol del pressupost 2023**

Període de referència: Del 1/1/23 a 30/6/23 SENSE romanents

Data de creació: 22/8/23

Orgànic: 105 - FINANCES, ADMINISTRACIÓ I NOVES TECNOLOGIES

Econòmic	Descripció Econòmica	Pressupost Actual	Import Autoritzat	Import Compromès	Import Liquidat
310100	- INTERESSOS PRÉSTECES	97.600,00	42.657,93	42.657,93	42.657,93
	Total Article 31	97.600,00	42.657,93	42.657,93	42.657,93
330000	- INTERESSOS PÒLISSES DE CRÈDIT	300,00	0,00	0,00	0,00
	Total Article 33	300,00	0,00	0,00	0,00
349000	- COMISSIONS FINANCERES	29.000,00	8.123,94	8.123,94	8.123,94
	Total Article 34	29.000,00	8.123,94	8.123,94	8.123,94
	Total Capítol 3	126.900,00	50.781,87	50.781,87	50.781,87
410000	- COMPTE DE COMPENSACIÓ (Llei de Sostenibilitat)	95.900,00	3.738,67	3.738,67	3.738,67
	Total Article 41	95.900,00	3.738,67	3.738,67	3.738,67
482900	- AJUDA AL TRANSPORT PÚBLIC	300,00	0,00	0,00	0,00
	Total Article 48	300,00	0,00	0,00	0,00
	Total Capítol 4	96.200,00	3.738,67	3.738,67	3.738,67
606000	- EQUIPS INFORMÀTICS	63.500,00	28.895,79	10.895,79	11.258,43
606010	- APLICACIONS I EQUIPAMENTS MAGATZEM COMPRES	200,00	0,00	0,00	0,00
606050	- PROGRAMES INFORMÀTICS	86.500,00	37.500,00	37.500,00	0,00
606200	- PROJECTE WIFI	50.000,00	0,00	0,00	0,00
606600	- SERVEI DE COMUNICACIÓ	91.000,00	24.800,00	24.800,00	11.501,44
607060	- REMODELACIÓ I MILLORA DE L'ARXIU	500,00	0,00	0,00	0,00
	Total Article 60	291.700,00	91.195,79	73.195,79	22.759,87
	Total Capítol 6	291.700,00	91.195,79	73.195,79	22.759,87
840001	- FONS DE RESERVA	590.000,00	590.000,00	590.000,00	590.000,00

Pàg. 3 de 20

**COMÚ DE CANILLO****Pressupost Executat per Orgànic i Capítol del pressupost 2023**

Període de referència: Del 1/1/23 a 30/6/23 SENSE romanents

Data de creació: 22/8/23

Orgànic: 105 - FINANCES, ADMINISTRACIÓ I NOVES TECNOLOGIES

Econòmic	Descripció Econòmica	Pressupost Actual	Import Autoritzat	Import Compromès	Import Liquidat
	Total Article 84	590.000,00	590.000,00	590.000,00	590.000,00
850000	- APORTACIO SOCIETATS PARTICIPADES (PALAU DE GEL)	2.500.000,00	2.500.000,00	2.500.000,00	0,00
	Total Article 85	2.500.000,00	2.500.000,00	2.500.000,00	0,00
	Total Capítol 8	3.090.000,00	3.090.000,00	3.090.000,00	590.000,00
913000	- AMORTITZACIÓ PRÉSTECES	133.100,00	57.241,85	57.241,85	57.241,85
	Total Article 91	133.100,00	57.241,85	57.241,85	57.241,85
	Total Capítol 9	133.100,00	57.241,85	57.241,85	57.241,85
	Total comissió 105 - FINANCES, ADMINISTRACIÓ I NOVES TECNOLOGIES	5.786.914,00	5.064.282,47	4.974.319,81	1.656.926,82

**COMÚ DE CANILLO****Pressupost Executat per Orgànic i Capitol del pressupost 2023**

Període de referència: Del 1/1/23 a 30/6/23 SENSE romanents

Data de creació: 22/8/23

COMÚ DE CANILLO

Orgànic: 205 - DINAMITZACIÓ TURÍSTICA I CULTURAL

Econòmic	Descripció Econòmica	Pressupost Actual	Import Autoritzat	Import Compromès	Import Liquidat
110000	- SALARIS BIBLIOTECA	60.300,00	60.300,00	60.300,00	28.080,02
110000	- SALARIS CULTURA	71.000,00	71.000,00	71.000,00	34.099,67
110000	- SALARIS MUSEUS	44.000,00	44.000,00	44.000,00	11.541,90
110000	- SALARIS TURISME	143.000,00	143.000,00	143.000,00	62.119,94
Total Article 11		318.300,00	318.300,00	318.300,00	135.841,53
130000	- SALARIS EVENTUALS CULTURA	8.350,00	8.350,00	8.350,00	7.585,12
130000	- SALARIS EVENTUALS TURISME	204.000,00	204.000,00	204.000,00	26.367,43
Total Article 13		212.350,00	212.350,00	212.350,00	33.952,55
140000	- SALARIS RELACIONS ESPECIALS CULTURA	21.000,00	21.000,00	21.000,00	9.200,00
Total Article 14		21.000,00	21.000,00	21.000,00	9.200,00
160100	- CASS BIBLIOTECA	9.500,00	9.500,00	9.500,00	4.352,41
160100	- CASS CULTURA	11.200,00	11.200,00	11.200,00	5.285,43
160100	- CASS MUSEUS	7.000,00	7.000,00	7.000,00	1.789,01
160100	- CASS TURISME	22.650,00	22.650,00	22.650,00	9.628,58
160200	- CASS EVENTUALS CULTURA	1.300,00	1.300,00	1.300,00	1.175,71
160200	- CASS EVENTUALS TURISME	31.700,00	31.700,00	31.700,00	4.087,02
160500	- CASS RELACIONS ESPECIALS CULTURA	3.300,00	3.300,00	3.300,00	1.426,00
Total Article 16		86.650,00	86.650,00	86.650,00	27.744,16
Total Capitol 1		638.300,00	638.300,00	638.300,00	206.738,24
200000	- ARRENDAMENT APARCAMENT INCLES	26.900,00	26.860,68	26.860,68	0,00
200000	- ARRENDAMENT APARCAMENT SANT JOAN	13.900,00	13.873,56	13.873,56	6.936,78
Total Article 20		40.800,00	40.734,24	40.734,24	6.936,78
213300	- CONSERVACIÓ INSTAL·LACIONS TURISME I CULTURA	4.000,00	1.294,00	1.294,00	0,00
214000	- CONSERVACIÓ VEHICLES TURISME I CULTURA	1.500,00	1.500,00	299,88	74,88

Pàg. 5 de 20

**COMÚ DE CANILLO****Pressupost Executat per Orgànic i Capitol del pressupost 2023**

Període de referència: Del 1/1/23 a 30/6/23 SENSE romanents

Data de creació: 22/8/23

COMÚ DE CANILLO

Orgànic: 205 - DINAMITZACIÓ TURÍSTICA I CULTURAL

Econòmic	Descripció Econòmica	Pressupost Actual	Import Autoritzat	Import Compromès	Import Liquidat
219900	- MANTENIMENTS I MATERIALS DIVERSOS CULTURA I TURISME	9.000,00	3.321,20	3.321,20	2.201,88
	Total Article 21	14.500,00	6.115,20	4.915,08	2.276,76
220000	- MATERIALS OFICINA, IMPRESSIONS, CONSUMIBLES I ALTRES CULTURA I ESPORTS	5.000,00	5.000,00	184,02	184,02
221000	- CONSUM ELÈCTRIC OFICINES TURISME	12.000,00	5.957,25	5.957,25	5.957,25
221200	- CARBURANT VEHICLES TURISME I CULTURA	1.500,00	1.500,00	177,27	129,05
221400	- VESTIMENTA CULTURA I TURISME	2.500,00	1.018,10	1.018,10	799,60
221720	- FUNCIONAMENT OFICINES TURISME	10.000,00	3.139,19	3.139,19	2.724,23
221770	- FUNCIONAMENT BIBLIOTECA	5.500,00	1.517,64	1.517,64	1.477,29
221780	- FUNCIONAMENT MUSEUS	15.000,00	6.887,41	6.887,41	1.365,08
221790	- FUNCIONAMENT REFUGI JUCLAR	25.000,00	0,00	0,00	0,00
221810	- FUNCIONAMENT DE LA POSTE	1.500,00	33,30	33,30	33,30
221830	- FUNCIONAMENT PONT TIBETÀ I MIRADOR ROC DEL QUER	15.000,00	16.398,00	16.398,00	4.125,23
222000	- COMUNICACIONS TELEFÒNIQUES TURISME I CULTURA	5.300,00	1.206,37	1.206,37	1.206,37
223000	- TRANSPORT VALL D'INCLES	22.000,00	14.841,19	14.841,19	0,00
223100	- SERVEI TRANSPORT PONT TIBETÀ I MIRADOR ROC DEL QUER	320.000,00	312.195,12	312.195,12	34.445,51
226100	- SUBSCRIPCIONS I ABONAMENTS	4.000,00	2.411,18	2.411,18	1.727,82
226200	- ACTIVITATS DINAMITZACIÓ TURÍSTICA I CULTURAL	336.000,00	252.804,55	252.804,55	42.887,90
226300	- ACTIVITATS ESCOLARS, TALLERS I CURSOS	35.000,00	32.637,45	32.637,45	6.785,00
226470	- AGERMANAMENT AMB ARÈS	40.000,00	14.168,63	14.168,63	8.072,79
226490	- MARXANDATGE OFICINES TURISME	2.000,00	0,00	0,00	0,00
227601	- TREBALLS REALITZATS PER ALTRES EMPRESES EN GESTIÓ VENDA ENTRADES	85.000,00	3.889,66	3.889,66	3.889,66
227610	- TREBALLS REALITZATS PER ALTRES EMPRESES TURISME I CULTURA	7.000,00	549,37	549,37	0,00
227900	- PROFESSIONALS EXTERNS TURISME I CULTURA	42.000,00	38.066,00	38.066,00	10.590,73
	Total Article 22	991.300,00	714.220,41	708.081,70	126.400,83
231100	- DESPLAÇAMENT PERSONAL CULTURA I TURISME	2.000,00	0,00	0,00	0,00
	Total Article 23	2.000,00	0,00	0,00	0,00

Pàg. 6 de 20

**COMÚ DE CANILLO****Pressupost Executat per Orgànic i Capítol del pressupost 2023**

Període de referència: Del 1/1/23 a 30/6/23 SENSE romanents

Data de creació: 22/8/23

Orgànic: 205 - DINAMITZACIÓ TURÍSTICA I CULTURAL

Econòmic Descripció Econòmica	Pressupost Actual	Import Autoritzat	Import Compromès	Import Liquidat
Total Capítol 2	1.048.600,00	761.069,85	753.731,02	135.614,37
482110 - FINALS COPA MÓN ESQUÍ	220.000,00	220.000,00	220.000,00	220.000,00
482200 - COMISSIONS FESTES, APA, AGRUPACIONS I ALTRES	109.000,00	108.600,00	108.600,00	86.600,00
Total Article 48	329.000,00	328.600,00	328.600,00	306.600,00
Total Capítol 4	329.000,00	328.600,00	328.600,00	306.600,00
603600 - MATERIALS ESDEVENIMENTS	6.000,00	0,00	0,00	0,00
603610 - EQUIPAMENTS MUSEUS	10.000,00	6.218,68	6.218,68	980,86
603620 - REMODELACIÓ I MILLORA BIBLIOTECA COMUNAL	4.000,00	2.721,49	2.721,49	0,00
603900 - VIES FERRADES I MUR ESCALADA	6.000,00	66,92	66,92	66,92
605000 - MOBILIARI TURISME	4.000,00	0,00	0,00	0,00
605300 - PESSEBRE AL CARRER	10.000,00	0,00	0,00	0,00
607210 - SENYALITZACIÓ TURÍSTICA	40.000,00	12.079,21	12.079,21	0,00
607251 - CÀMERES EXTERIORS	15.000,00	0,00	0,00	0,00
608000 - PUBLICACIONS	6.000,00	0,00	0,00	0,00
608300 - BIBLIOTECA COMUNAL	2.000,00	802,66	802,66	502,66
608700 - DIGITALITZACIÓ DOCUMENTS ARXIU	10.000,00	0,00	0,00	0,00
609500 - DESENVOLUPAMENT PLA DE TURISME	30.000,00	39.500,00	39.500,00	1.200,00
609900 - PLA DE PROMOCIÓ TURÍSTICA	25.000,00	0,00	0,00	0,00
Total Article 60	168.000,00	61.388,96	61.388,96	2.750,44
612120 - REMODELACIÓ I MILLORA OFICINES TURISME	30.000,00	0,00	0,00	0,00
618000 - REPOSICIÓ I MILLORA DE BÉNS D'INTERÉS HISTÒRIC, ARTÍSTIC O CULTURAL	50.000,00	16.099,00	16.099,00	0,00
Total Article 61	80.000,00	16.099,00	16.099,00	0,00
Total Capítol 6	248.000,00	77.487,96	77.487,96	2.750,44

Pàg. 7 de 20



COMÚ DE CANILLO

Pressupost Executat per Orgànic i Capítol del pressupost 2023

Període de referència: Del 1/1/23 a 30/6/23 SENSE romanents

Data de creació: 22/8/23

Orgànic: 205 - DINAMITZACIÓ TURÍSTICA I CULTURAL

Econòmic	Descripció Econòmica	Pressupost Actual	Import Autoritzat	Import Compromès	Import Liquidat
	Total comissió 205 - DINAMITZACIÓ TURÍSTICA I CULTURAL	2.263.900,00	1.805.457,81	1.798.118,98	651.703,05

**COMÚ DE CANILLO****Pressupost Executat per Orgànic i Capítol del pressupost 2023**

Període de referència: Del 1/1/23 a 30/6/23 SENSE romanents

Data de creació: 22/8/23

Orgànic: 305 - MEDI AMBIENT I AGRICULTURA

Econòmic	Descripció Econòmica	Pressupost Actual	Import Autoritzat	Import Compromès	Import Liquidat
110000	- SALARIS AGRICULTURA	156.959,96	156.959,96	156.959,96	50.716,63
	Total Article 11	156.959,96	156.959,96	156.959,96	50.716,63
130000	- SALARIS EVENTUALS AGRICULTURA	180.500,00	180.500,00	180.500,00	9.832,31
	Total Article 13	180.500,00	180.500,00	180.500,00	9.832,31
140000	- SALARIS RELACIONS ESPECIALS AGRICULTURA	9.390,04	9.390,04	9.390,04	9.390,04
	Total Article 14	9.390,04	9.390,04	9.390,04	9.390,04
160100	- CASS AGRICULTURA	24.900,00	24.900,00	24.900,00	7.861,07
160200	- CASS EVENTUALS AGRICULTURA	28.000,00	28.000,00	28.000,00	1.523,99
160500	- CASS RELACIONS ESPECIALS AGRICULTURA	1.000,00	1.000,00	1.000,00	1.455,46
	Total Article 16	53.900,00	53.900,00	53.900,00	10.840,52
	Total Capítol 1	400.750,00	400.750,00	400.750,00	80.779,50
204000	- LLOGUER VEHICLES MEDI AMBIENT I AGRICULTURA	7.500,00	6.918,04	6.918,04	775,61
	Total Article 20	7.500,00	6.918,04	6.918,04	775,61
214000	- CONSERVACIÓ VEHICLES AGRICULTURA	5.500,00	5.500,00	1.040,26	830,01
217000	- CONSERVACIÓ JARDINERIA	25.000,00	27.869,45	27.869,45	22.746,11
217300	- CONSERVACIÓ XARXES AIGÜES POTABLES	260.000,00	219.847,92	219.847,92	99.424,32
219900	- CONSERVACIÓ CAMINS	12.500,00	10.740,25	10.740,25	2.303,25
	Total Article 21	303.000,00	263.957,62	259.497,88	125.303,69
221200	- CARBURANT VEHICLES AGRICULTURA	9.000,00	9.000,00	1.491,20	1.491,20
221400	- VESTIMENTA MEDI AMBIENT I AGRICULTURA	4.950,00	4.950,00	170,00	170,00
222000	- COMUNICACIONS TELEFÒNIQUES AGRICULTURA	1.050,00	335,37	335,37	335,37
226600	- FUNCIONAMENT MEDI AMBIENT I AGRICULTURA	21.000,00	13.992,56	13.992,56	6.034,66
227200	- TREBALLS REALITZATS PER EMPRESES EN CONTROL PLAGUES	8.500,00	0,00	0,00	0,00

Pàg. 9 de 20

**COMÚ DE CANILLO****Pressupost Executat per Orgànic i Capítol del pressupost 2023**

Període de referència: Del 1/1/23 a 30/6/23 SENSE romanents

Data de creació: 22/8/23

COMÚ DE CANILLO

Orgànic: 305 - MEDI AMBIENT I AGRICULTURA

Econòmic	Descripció Econòmica	Pressupost Actual	Import Autoritzat	Import Compromès	Import Liquidat
227500	TREBALLS REALITZATS PER EMPRESES EN RECOLLIDA SELECTIVA I DEIXALLERIA	565.000,00	505.700,49	505.700,49	207.039,13
227600	COLABORACIÓ LAIKA	15.000,00	0,00	0,00	0,00
Total Article 22		624.500,00	533.978,42	521.689,62	215.070,36
231000	DESPLAÇAMENTS I HELICÒPTER	13.000,00	138,60	138,60	138,60
Total Article 23		13.000,00	138,60	138,60	138,60
Total Capítol 2		948.000,00	804.992,68	788.244,14	341.288,26
482300	SUBVENCIONS AGRICULTURA I RAMADERIA	30.000,00	0,00	0,00	0,00
482300	VILES FLORIDES	500,00	330,00	330,00	330,00
Total Article 48		30.500,00	330,00	330,00	330,00
Total Capítol 4		30.500,00	330,00	330,00	330,00
603900	MAQUINÀRIA, MATERIALS I EQUIPAMENTS	7.500,00	1.489,00	1.489,00	0,00
604000	VEHICLE JARDINERIA	40.000,00	40.000,00	0,00	0,00
607020	NETEJA BOSCOS	150.000,00	0,00	0,00	0,00
607025	PARCS, JARDINS I ÀREES VERDES	20.000,00	11.830,87	11.830,87	11.830,87
607026	SUBMINISTRAMENT I REPOSICIÓ ARBRES	15.000,00	0,00	0,00	0,00
607600	CAMINS	20.000,00	0,00	0,00	0,00
607700	XARXES AIGÜES POTABLES	250.000,00	57.934,21	57.934,21	52.781,53
609600	ESTUDIS MEDIAMBIENTALS	40.000,00	0,00	0,00	0,00
609960	ESTUDI EXPLOTACIONS RAMADERES	20.000,00	0,00	0,00	0,00
Total Article 60		562.500,00	111.254,08	71.254,08	64.612,40
612300	REMODELACIÓ I MILLORA INFRAESTRUCTURES I MATERIALS DE MUNTANYA	20.000,00	0,00	0,00	0,00
Total Article 61		20.000,00	0,00	0,00	0,00

Pàg. 10 de 20



COMÚ DE CANILLO

COMÚ DE CANILLO

Pressupost Executat per Orgànic i Capítol del pressupost 2023

Període de referència: Del 1/1/23 a 30/6/23 SENSE romanents

Data de creació: 22/8/23

Orgànic: 305 - MEDI AMBIENT I AGRICULTURA

Econòmic	Descripció Econòmica	Pressupost Actual	Import Autoritzat	Import Compromès	Import Liquidat
	Total Capítol 6	582.500,00	111.254,08	71.254,08	64.612,40
	Total comissió 305 - MEDI AMBIENT I AGRICULTURA	1.961.750,00	1.317.326,76	1.260.578,22	487.010,16

**COMÚ DE CANILLO****Pressupost Executat per Orgànic i Capitol del pressupost 2023**

Període de referència: Del 1/1/23 a 30/6/23 SENSE romanents

Data de creació: 22/8/23

COMÚ DE CANILLO

Orgànic: 405 - JOVENTUT I ESPORTS

Econòmic	Descripció Econòmica	Pressupost Actual	Import Autoritzat	Import Compromès	Import Liquidat
110000	- SALARIS ÀREA DE JOVENT	54.500,00	54.500,00	54.500,00	25.895,61
110000	- SALARIS ESPLAI INFANTIL	66.800,00	66.800,00	66.800,00	36.637,46
110000	- SALARIS JARDÍ INFÀNCIA	354.000,00	354.000,00	354.000,00	163.345,30
Total Article 11		475.300,00	475.300,00	475.300,00	225.878,37
130000	- SALARIS EVENTUALS ÀREA DE JOVENT	11.200,00	11.200,00	11.200,00	788,41
130000	- SALARIS EVENTUALS ESPLAI INFANTIL	27.900,00	27.900,00	27.900,00	9.226,25
130000	- SALARIS EVENTUALS JARDÍ INFÀNCIA	32.000,00	32.000,00	32.000,00	19.568,76
Total Article 13		71.100,00	71.100,00	71.100,00	29.583,42
160100	- CASS ÀREA DE JOVENT	8.550,00	8.550,00	8.550,00	4.013,82
160100	- CASS ESPLAI INFANTIL	10.550,00	10.550,00	10.550,00	5.678,79
160100	- CASS JARDÍ INFÀNCIA	55.800,00	55.800,00	55.800,00	25.318,56
160200	- CASS EVENTUALS ÀREA DE JOVENT	1.750,00	1.750,00	1.750,00	122,20
160200	- CASS EVENTUALS ESPLAI INFANTIL	4.350,00	4.350,00	4.350,00	1.402,84
160200	- CASS EVENTUALS JARDÍ INFÀNCIA	4.950,00	4.950,00	4.950,00	3.033,17
Total Article 16		85.950,00	85.950,00	85.950,00	39.569,38
Total Capitol 1		632.350,00	632.350,00	632.350,00	295.031,17
200000	- ARRENDAMENTS TERRENYS ESPORTS	253.400,00	252.056,12	252.056,12	136.605,34
200000	- ARRENDAMENTS TERRENYS JOVENTUT	48.500,00	49.843,88	49.843,88	22.511,46
Total Article 20		301.900,00	301.900,00	301.900,00	159.116,80
219900	- MANTENIMENTS I MATERIALS DIVERSOS JOVENTUT I ESPORTS	7.500,00	1.306,74	1.306,74	1.306,74
Total Article 21		7.500,00	1.306,74	1.306,74	1.306,74
221000	- CONSUM ELÈCTRIC JOVENTUT I ESPORTS	20.000,00	12.872,62	12.872,62	12.426,21
221400	- VESTIMENTA JOVENTUT I ESPORTS	1.700,00	1.700,00	78,03	0,00
221710	- FUNCIONAMENT JARDÍ D'INFÀNCIA	45.000,00	46.020,85	44.001,15	19.942,58

Pàg. 12 de 20



COMÚ DE CAMILLO

COMÚ DE CAMILLO

Pressupost Executat per Orgànic i Capítol del pressupost 2023

Període de referència: Del 1/1/23 a 30/6/23 SENSE romanents

Data de creació: 22/8/23

Orgànic: 405 - JOVENTUT I ESPORTS

Econòmic	Descripció Econòmica	Pressupost Actual	Import Autoritzat	Import Compromès	Import Liquidat
221730	- FUNCIONAMENT ESPLAI INFANTIL	16.000,00	8.108,43	5.873,04	1.897,52
221740	- FUNCIONAMENT ÀREA JOVENT	12.000,00	9.055,12	9.055,12	3.806,77
222000	- COMUNICACIONS TELEFÒNIQUES JOVENTUT I ESPORTS	4.500,00	1.606,71	1.606,71	1.606,71
226500	- ACTIVITATS ESPORTIVES, PROMOCIÓ, PUBLICITAT I ALTRES	7.500,00	2.388,70	2.388,70	0,00
227900	- PROFESSIONALS EXTERNES JOVENTUT I ESPORTS	500,00	0,00	0,00	0,00
Total Article 22		107.200,00	81.752,43	75.875,37	39.679,79
231000	- DESPLAÇAMENT PERSONAL JOVENTUT I ESPORTS	500,00	0,00	0,00	0,00
Total Article 23		500,00	0,00	0,00	0,00
Total Capítol 2		417.100,00	384.959,17	379.082,11	200.103,33
482100	- CLUBS I ENTITATS ESPORTIVES	342.000,00	330.729,63	330.729,63	312.660,00
482120	- FORFETS RESIDENTS A LA PARRÒQUIA	30.000,00	26.124,40	26.124,40	26.124,40
482200	- CARNET JOVE	10.000,00	10.000,00	10.000,00	10.000,00
Total Article 48		382.000,00	366.854,03	366.854,03	348.784,40
Total Capítol 4		382.000,00	366.854,03	366.854,03	348.784,40
605600	- MOBILIARI JOVENTUT I ESPORTS	1.500,00	0,00	0,00	0,00
Total Article 60		1.500,00	0,00	0,00	0,00
612300	- REMODELACIÓ I MILLORA EDIFICIS JOVENTUT I ESPORTS	25.000,00	12.740,00	12.740,00	0,00
613000	- REPOSICIÓ I MILLORA INSTAL·LACIONS ESPORTIVES	60.000,00	0,00	0,00	0,00
613900	- REPOSICIÓ I MILLORA MAQUINÀRIA, INSTAL·LACIONS I EQUIPAMENTS	55.000,00	333,90	333,90	333,90
Total Article 61		140.000,00	13.073,90	13.073,90	333,90
Total Capítol 6		141.500,00	13.073,90	13.073,90	333,90
Total comissió 405 - JOVENTUT I ESPORTS		1.572.950,00	1.397.237,10	1.391.360,04	844.252,80

Pàg. 13 de 20



COMÚ DE CANILLO

COMÚ DE CANILLO

Pressupost Executat per Orgànic i Capítol del pressupost 2023

Període de referència: Del 1/1/23 a 30/6/23 SENSE romanents

Data de creació: 22/8/23

Orgànic: 505 - GENT GRAN I BENESTAR SOCIAL

Econòmic	Descripció Econòmica	Pressupost Actual	Import Autoritzat	Import Compromès	Import Liquidat
110000	SALARIS GENT GRAN	92.100,00	92.100,00	92.100,00	44.963,55
	Total Article 11	92.100,00	92.100,00	92.100,00	44.963,55
130000	SALARIS EVENTUALS GENT GRAN	2.500,00	2.500,00	2.500,00	1.819,18
	Total Article 13	2.500,00	2.500,00	2.500,00	1.819,18
160100	CASS GENT GRAN	14.550,00	14.550,00	14.550,00	6.969,39
160200	CASS EVENTUALS GENT GRAN	390,00	390,00	390,00	281,99
	Total Article 16	14.940,00	14.940,00	14.940,00	7.251,38
	Total Capítol 1	109.540,00	109.540,00	109.540,00	54.034,11
214000	CONSERVACIÓ VEHICLES GENT GRAN I BENESTAR	1.000,00	1.000,00	2,15	2,15
219900	MANTENIMENTS I MATERIALS DIVERSOS GENT GRAN I BENESTAR SOCIAL	7.500,00	5.353,92	5.353,92	1.070,64
	Total Article 21	8.500,00	6.353,92	5.356,07	1.072,79
221400	VESTIMENTA GENT GRAN I BENESTAR SOCIAL	1.000,00	40,90	40,90	0,00
221850	FUNCIONAMENT CENTRE DIA COM A CASA	8.000,00	4.703,85	4.703,85	2.976,00
222000	COMUNICACIONS TELEFÒNIQUES GENT GRAN I BENESTAR SOCIAL	1.200,00	365,73	365,73	365,73
223100	SERVEI TRANSPORT A LA DEMANDA	220.000,00	182.243,79	182.243,79	105.782,24
226800	TERCERA EDAT	9.500,00	6.501,18	5.001,18	3.133,30
226850	ESDEVENIMENTS GENT GRAN I BENESTAR SOCIAL	3.000,00	2.126,61	2.126,61	2.126,61
227900	PROFESSIONALS EXTERNS GENT GRAN I BENESTAR SOCIAL	8.000,00	7.941,84	7.941,84	2.647,28
	Total Article 22	250.700,00	203.923,90	202.423,90	117.031,16
231100	DESPLAÇAMENT PERSONAL GENT GRAN I BENESTAR SOCIAL	300,00	0,00	0,00	0,00
	Total Article 23	300,00	0,00	0,00	0,00
	Total Capítol 2	259.500,00	210.277,82	207.779,97	118.103,95

Pàg. 14 de 20



COMÚ DE CANILLO

COMÚ DE CANILLO

Pressupost Executat per Orgànic i Capítol del pressupost 2023

Període de referència: Del 1/1/23 a 30/6/23 SENSE romanents

Data de creació: 22/8/23

Orgànic: 505 - GENT GRAN I BENESTAR SOCIAL

Econòmic	Descripció Econòmica	Pressupost Actual	Import Autoritzat	Import Compromès	Import Liquidat
482500	PRESTACIONS SOCIALS	2.000,00	159,23	159,23	159,23
482700	SUBVENCIONS GENT GRAN I BENESTAR SOCIAL	8.000,00	6.620,00	6.620,00	4.100,00
Total Article 48		10.000,00	6.779,23	6.779,23	4.259,23
Total Capítol 4		10.000,00	6.779,23	6.779,23	4.259,23
603900	MAQUINÀRIA, INSTAL·LACIONS I EQUIPAMENTS	3.000,00	2.436,14	2.436,14	2.436,14
605050	MOBILIARI GENT GRAN I BENESTAR SOCIAL	1.500,00	0,00	0,00	0,00
607700	PROVA PILOT COMPTADORS AIGUA POTABLE	3.000,00	0,00	0,00	0,00
Total Article 60		7.500,00	2.436,14	2.436,14	2.436,14
612301	CENTRE ATENCIÓ PRIMÀRIA	375.000,00	375.000,00	375.000,00	0,00
613900	REPOSICIÓ I MILLORA MAQUINÀRIA, INSTAL·LACIONS I EQUIPAMENTS	6.000,00	0,00	0,00	0,00
Total Article 61		381.000,00	375.000,00	375.000,00	0,00
Total Capítol 6		388.500,00	377.436,14	377.436,14	2.436,14
Total comissió 505 - GENT GRAN I BENESTAR SOCIAL		767.540,00	704.033,19	701.535,34	178.833,43



COMÚ DE CANILLO

COMÚ DE CANILLO

Pressupost Executat per Orgànic i Capitol del pressupost 2023

Període de referència: Del 1/1/23 a 30/6/23 SENSE romanents

Data de creació: 22/8/23

Orgànic: 605 - URBANISME

Econòmic	Descripció Econòmica	Pressupost Actual	Import Autoritzat	Import Compromès	Import Liquidat
110000	SALARIS URBANISME	104.200,00	104.200,00	104.200,00	39.846,82
	Total Article 11	104.200,00	104.200,00	104.200,00	39.846,82
130000	SALARIS EVENTUALS URBANISME	17.850,00	17.850,00	17.850,00	6.342,56
	Total Article 13	17.850,00	17.850,00	17.850,00	6.342,56
160100	CASS URBANISME	16.350,00	16.350,00	16.350,00	6.176,24
160200	CASS EVENTUALS URBANISME	2.800,00	2.800,00	2.800,00	983,12
	Total Article 16	19.150,00	19.150,00	19.150,00	7.159,36
	Total Capitol 1	141.200,00	141.200,00	141.200,00	53.348,74
220000	MATERIALS OFICINA, IMPRESSIONS, CONSUMIBLES I ALTRES URBANISME	1.000,00	481,75	481,75	481,75
227600	TREBALLS REALITZATS PER ALTRES EMPRESES URBANISME	20.000,00	0,00	0,00	0,00
	Total Article 22	21.000,00	481,75	481,75	481,75
	Total Capitol 2	21.000,00	481,75	481,75	481,75
609220	PLANIFICACIÓ URBANÍSTICA	190.000,00	86.613,16	86.613,16	20.263,16
	Total Article 60	190.000,00	86.613,16	86.613,16	20.263,16
	Total Capitol 6	190.000,00	86.613,16	86.613,16	20.263,16
	Total comissió 605 - URBANISME	352.200,00	228.294,91	228.294,91	74.093,65

**COMÚ DE CANILLO****Pressupost Executat per Orgànic i Capítol del pressupost 2023**

Període de referència: Del 1/1/23 a 30/6/23 SENSE romanents

Data de creació: 22/8/23

COMÚ DE CANILLO

Orgànic: 705 - OBRES I SERVEIS

Econòmic	Descripció Econòmica	Pressupost Actual	Import Autoritzat	Import Compromès	Import Liquidat
110000	- SALARIS CIRCULACIÓ	396.000,00	396.000,00	396.000,00	153.662,64
110000	- SALARIS OBRES	236.000,00	236.000,00	236.000,00	97.317,71
110000	- SALARIS SERVEIS	700.000,00	700.000,00	700.000,00	294.890,54
Total Article 11		1.332.000,00	1.332.000,00	1.332.000,00	545.870,89
130000	- SALARIS EVENTUALS CIRCULACIÓ	18.500,00	18.500,00	18.500,00	8.546,16
130000	- SALARIS EVENTUALS SERVEIS	72.200,00	72.200,00	72.200,00	10.239,78
Total Article 13		90.700,00	90.700,00	90.700,00	18.785,94
140000	- SALARIS RELACIONS ESPECIALS OBRES	20.000,00	20.000,00	20.000,00	16.179,14
Total Article 14		20.000,00	20.000,00	20.000,00	16.179,14
160100	- CASS CIRCULACIÓ	62.500,00	62.500,00	62.500,00	23.817,74
160100	- CASS OBRES	37.100,00	37.100,00	37.100,00	15.084,27
160100	- CASS SERVEIS	110.000,00	110.000,00	110.000,00	45.576,00
160200	- CASS EVENTUALS CIRCULACIÓ	2.900,00	2.900,00	2.900,00	1.324,68
160200	- CASS EVENTUALS SERVEIS	11.200,00	11.200,00	11.200,00	1.587,14
160500	- CASS RELACIONS ESPECIALS OBRES	9.300,00	9.300,00	9.300,00	2.507,77
163300	- REVISIONS MÈDIQUES	1.500,00	0,00	0,00	0,00
Total Article 16		234.500,00	233.000,00	233.000,00	89.897,60
Total Capítol 1		1.677.200,00	1.675.700,00	1.675.700,00	670.733,57
200000	- ARRENDAMENTS TERRENYS OBRES	13.770,00	13.753,94	13.753,94	9.231,49
200000	- ARRENDAMENTS TERRENYS SERVEIS	154.230,00	152.310,32	152.310,32	133.656,65
202100	- ARRENDAMENTS EDIFICIS I ALTRES CONSTRUCCIONS SERVEIS	31.550,00	31.550,00	31.550,00	16.878,48
203000	- LLOGUER ENLLUMENAT NADAL	100.000,00	0,00	0,00	0,00
Total Article 20		299.550,00	197.614,26	197.614,26	159.766,62
212000	- CONSERVACIÓ EDIFICI ARENYETA	23.000,00	27.791,61	27.791,61	19.197,03

Pàg. 17 de 20

**COMÚ DE CANILLO****Pressupost Executat per Orgànic i Capítol del pressupost 2023**

Període de referència: Del 1/1/23 a 30/6/23 SENSE romanents

Data de creació: 22/8/23

COMÚ DE CANILLO

Orgànic: 705 - OBRES I SERVEIS

Econòmic	Descripció Econòmica	Pressupost Actual	Import Autoritzat	Import Compromès	Import Liquidat
212100	- CONSERVACIÓ CEMENTIRI I TANATORI	5.000,00	3.377,75	3.377,75	1.804,95
212200	- CONSERVACIÓ GARATGE DE SERVEIS	1.000,00	1.441,96	1.441,96	0,00
212400	- CONSERVACIÓ APARCAMENT PRAT DEL RIU	5.000,00	3.713,60	3.713,60	1.856,80
212900	- CONSERVACIÓ ALTRES EDIFICIS COMUNALS	30.000,00	21.746,15	21.746,15	13.350,84
213000	- CONSERVACIÓ MAQUINÀRIA I INSTALLACIONS	5.000,00	12.090,26	12.090,26	7.355,51
213000	- CONSERVACIÓ MATERIALS I EQUIPAMENTS	25.000,00	2.204,43	2.204,43	2.204,43
213200	- CONSERVACIÓ PARQUÍMETRES	25.500,00	28.871,15	28.871,15	13.468,50
213300	- CONSERVACIÓ INSTALLACIONS CONTRA-INCENDIS	6.000,00	4.359,57	4.359,57	2.647,47
213400	- CONSERVACIÓ EQUIPS CONTROL ACCÉS APARCAMENTS	15.000,00	19.761,74	19.761,74	19.761,74
214000	- CONSERVACIÓ VEHICLES CIRCULACIÓ	6.000,00	6.000,00	1.562,43	1.053,51
214000	- CONSERVACIÓ VEHICLES OBRES	12.000,00	12.000,00	3.879,78	1.984,53
214000	- CONSERVACIÓ VEHICLES SERVEIS	20.000,00	19.999,00	16.595,55	7.380,11
217000	- OBRES MENORS, MATERIALS, MANTENIMENTS I ALTRES	50.000,00	49.701,75	49.701,75	19.084,87
217100	- CONSERVACIÓ CLAVEGUERAM	20.000,00	5.811,15	5.811,15	4.513,06
217200	- CONSERVACIÓ XARXA ENLLUMENAT	30.000,00	12.580,52	12.580,52	9.737,43
219000	- CONSERVACIÓ SENYALITZACIÓ	5.000,00	1.632,29	1.632,29	1.632,29
219100	- CONSERVACIÓ VIES PÚBLIQUES SERVEIS	20.000,00	13.294,12	13.294,12	11.080,64
219100	- CONSERVACIÓ VIES PÚBLIQUES OBRES	2.500,00	0,00	0,00	0,00
219900	- MANTENIMENTS I MATERIALS DIVERSOS OBRES I SERVEIS	12.000,00	10.557,98	10.557,98	7.814,29
Total Article 21		318.000,00	256.935,03	240.973,79	145.928,00
220000	- MATERIALS OFICINA, IMPRESSIONS, CONSUMIBLES I ALTRES OBRES I SERVEIS	500,00	0,00	0,00	0,00
221000	- CONSUM ELÈCTRIC OBRES I SERVEIS	200.000,00	105.588,82	105.588,82	105.588,82
221200	- CARBURANT VEHICLES CIRCULACIÓ	17.000,00	17.000,00	4.409,29	4.409,29
221200	- CARBURANT VEHICLES OBRES	9.000,00	9.000,00	3.989,90	3.320,30
221200	- CARBURANT VEHICLES SERVEIS	35.000,00	35.000,00	15.287,12	13.592,67
221300	- COMBUSTIBLE EDIFICIS	90.000,00	90.000,00	79.939,19	68.125,01
221400	- VESTIMENTA CIRCULACIÓ	24.000,00	24.000,00	298,93	298,93
221400	- VESTIMENTA OBRES	3.000,00	3.000,00	976,09	676,09

Pàg. 18 de 20

**COMÚ DE CANILLO****Pressupost Executat per Orgànic i Capítol del pressupost 2023**

Període de referència: Del 1/1/23 a 30/6/23 SENSE romanents

Data de creació: 22/8/23

COMÚ DE CANILLO

Orgànic: 705 - OBRES I SERVEIS

Econòmic	Descripció Econòmica	Pressupost Actual	Import Autoritzat	Import Compromès	Import Liquidat
221400	VESTIMENTA SERVEIS	10.000,00	10.000,00	1.554,07	1.486,09
221800	NETEJA, MATERIALS I SERVEIS	20.000,00	24.768,93	22.253,60	7.923,13
221820	FUNCIONAMENT CIRCULACIÓ	7.500,00	4.631,44	4.631,44	1.998,78
221900	SUBMINISTRAMENTS DIVERSOS	15.000,00	14.192,95	14.192,95	11.762,06
222000	COMUNICACIONS TELEFÒNIQUES CIRCULACIÓ	3.000,00	737,17	737,17	737,17
222000	COMUNICACIONS TELEFÒNIQUES OBRES	1.500,00	0,00	0,00	0,00
222000	COMUNICACIONS TELEFÒNIQUES SERVEIS	1.000,00	1.150,49	1.150,49	1.150,49
227100	TREBALLS REALITZATS PER EMPRESSES EN TRETA DE NEU	65.000,00	52.290,84	52.290,84	52.290,84
227600	TREBALLS REALITZATS PER ALTRES EMPRESSES OBRES	15.000,00	7.204,15	7.204,15	5.766,72
227600	TREBALLS REALITZATS PER ALTRES EMPRESSES SERVEIS	20.000,00	16.482,63	16.482,63	6.966,71
Total Article 22		536.500,00	415.047,42	330.986,68	286.093,10
Total Capítol 2		1.154.050,00	869.596,71	769.574,73	591.787,72
602000	EDIFICIS COMUNALS	200.000,00	2.565,67	2.565,67	531,98
602130	CASETES	100.000,00	0,00	0,00	0,00
603000	MAQUINÀRIA OBRES I SERVEIS	280.000,00	281.596,29	234.596,29	29.293,73
604000	VEHICLES OBRES I SERVEIS	30.000,00	450,07	450,07	450,07
605000	MOBILIARI CASA COMUNA	10.000,00	9.504,77	9.504,77	5.787,48
606500	EQUIP GPS VEHICLES COMUNALS	30.000,00	0,00	0,00	0,00
607000	CARRETERES, CAMINS I ACCESSOS	350.000,00	23.375,00	23.375,00	0,00
607000	SUBMINISTRAMENTS	25.000,00	8.363,69	8.363,69	8.302,52
607035	ENQUITRAMAMENTS	100.000,00	0,00	0,00	0,00
607100	ESPAIS PÚBLICS I ALTRES INFRAESTRUCTURES	650.000,00	849.979,45	499.979,45	102.525,51
607250	INSTAL·LACIONS URBANES	40.000,00	645,13	645,13	645,13
607640	PASSAREL·LES - ACCESSOS SERVEIS COMPLEMENTARIS	350.000,00	257.970,02	257.970,02	6.552,77
607700	XARXES AIGÜES POTABLES - OBRA CIVIL	125.000,00	0,00	0,00	0,00
607710	XARXES AIGÜES RESIDUALS I PLUVIALS	250.000,00	103.140,75	103.140,75	23.202,33
607800	ENLLUMENAT PÚBLIC	100.000,00	8.797,37	8.797,37	4.460,47

Pàg. 19 de 20

**COMÚ DE CANILLO****Pressupost Executat per Orgànic i Capitol del pressupost 2023**

Període de referència: Del 1/1/23 a 30/6/23 SENSE romanents

Data de creació: 22/8/23

Orgànic: 705 - OBRES I SERVEIS

Econòmic	Descripció Econòmica	Pressupost Actual	Import Autoritzat	Import Compromès	Import Liquidat
609900	- ESTUDIS TÈCNICS	30.000,00	0,00	0,00	0,00
	Total Article 60	2.670.000,00	1.546.388,21	1.149.388,21	181.751,99
612110	- REMODELACIÓ I MILLORA EDIFICIS COMUNALS	250.000,00	124.436,97	54.436,97	13.598,53
617000	- REMODELACIÓ I MILLORA BÉNS D'ÚS PÚBLIC	1.100.000,00	390.818,06	390.818,06	0,00
617150	- REMODELACIÓ I MILLORA EIXAMPLAMENTS	1.100.000,00	700.246,30	700.246,30	0,00
617220	- REMODELACIÓ I MILLORA DE PONTS	30.000,00	0,00	0,00	0,00
617250	- REMODELACIÓ I MILLORA SENYALITZACIONS	40.000,00	19.138,76	19.138,76	668,95
617700	- REMODELACIÓ I MILLORA DE XARXES D'AIGÜES POTABLES	125.000,00	114.426,66	114.426,66	112.154,42
617810	- REMODELACIÓ I MILLORA CARRERS	1.100.000,00	17.686,34	17.686,34	454,28
	Total Article 61	3.745.000,00	1.366.753,09	1.296.753,09	126.876,18
	Total Capitol 6	6.415.000,00	2.913.141,30	2.446.141,30	308.628,17
	Total comissió 705 - OBRES I SERVEIS	9.246.250,00	5.458.438,01	4.891.416,03	1.571.149,46
	TOTAL GENERAL	21.951.504,00	15.975.070,25	15.245.623,33	5.463.969,37

Seguidament es transcriu la liquidació d'ingressos, esmentada anteriorment:



COMÚ DE CANILLO

Liquidació de l'estat del pressupost 2023 d'ingressos. Classificació per Conceptes

Data de creació: 22/8/23

Període de referència: Del 1/1/23 a 30/6/23 SENSE romanents



Document disponible electrònicament a la Seu electrònica.
Autenticació verificable mitjançant Codi Segur de Verificació 1B31C6D41D4635A43B2126DB1A07CD5D85736035
a www.e-canillo.com

C. econòmic C. Org. C. Financera	Descripció Concepte	Pressupost Final	Liquidat	Ingressat
100000.105.7200	- FOC I LLOC	100.000,00	109.501,17	90.654,41
Total C. Econòmic 100		100.000,00	109.501,17	90.654,41
Total C. Econòmic 10		100.000,00	109.501,17	90.654,41
130000.105.7230	- COMERÇ I INDÚSTRIA	250.000,00	220.383,32	211.712,53
Total C. Econòmic 130		250.000,00	220.383,32	211.712,53
Total C. Econòmic 13		250.000,00	220.383,32	211.712,53
140000.605.7240	- IMPOST DE CONSTRUCCIÓ	1.862.238,00	853.986,95	1.049.883,72
Total C. Econòmic 140		1.862.238,00	853.986,95	1.049.883,72
Total C. Econòmic 14		1.862.238,00	853.986,95	1.049.883,72
Total C. Econòmic 1		2.212.238,00	1.183.871,44	1.352.250,66
200000.105.7300	- TRANSMISSIONS PATRIMONIALS IMMOBILIÀRIES (ITP)	1.100.000,00	782.322,61	780.450,32
Total C. Econòmic 200		1.100.000,00	782.322,61	780.450,32
Total C. Econòmic 20		1.100.000,00	782.322,61	780.450,32

**COMÚ DE CANILLO****Liquidació de l'estat del pressupost 2023 d'ingressos. Classificació per Conceptes**

Període de referència: Del 1/1/23 a 30/6/23 SENSE romanents

Data de creació: 22/8/23

C. econòmic C. Org. C. Financera	Descripció Concepte	Pressupost Final	Liquidat	Ingressat
Total C. Econòmic 2		1.100.000,00	782.322,61	780.450,32
310001.105.7400	SERVEIS GENERALS - ENLLUMENAT PÚBLIC	580.000,00	515.321,20	468.229,68
310002.105.7400	SERVEIS GENERALS - HIGIENE PÚBLICA	1.300.000,00	1.178.712,00	1.085.614,16
310200.605.7400	EMBRANCAMENTS XARXA CLAVEGUERAM	45.000,00	25.626,06	25.210,23
310210.605.7400	EMBRANCAMENTS XARXA AIGUA POTABLE	233.500,00	130.621,63	128.457,59
310220.605.7400	EMBRANCAMENTS BOQUES INCENDIS	6.500,00	2.956,00	2.956,00
310230.305.7400	ABASTIMENT AIGUA POTABLE I COMPTADORS	550.000,00	311.139,47	308.411,81
310300.705.7400	SERVEIS DE GRUA DE CIRCULACIÓ	40.000,00	17.725,00	16.825,00
Total C. Econòmic 310		2.755.000,00	2.182.101,36	2.035.704,47
311000.105.7400	SOL.LICITUDS COMERÇ	10.000,00	6.739,53	6.773,06
311100.105.7400	GESTIONS ADMINISTRATIVES	80.000,00	38.993,87	39.491,97
311200.605.7400	URBANISME I CONSTRUCCIÓ	2.000,00	127,14	127,14
311300.605.7400	LLICÈNCIES URBANÍSTIQUES	147.090,00	169.476,08	161.615,60

**COMÚ DE CANILLO****Liquidació de l'estat del pressupost 2023 d'ingressos. Classificació per Conceptes**

Període de referència: Del 1/1/23 a 30/6/23 SENSE romanents

Data de creació: 22/8/23

C. econòmic C. Org. C. Financera	Descripció Concepte	Pressupost Final	Liquidat	Ingressat
Total C. Econòmic 311		239.090,00	215.336,62	208.007,77
	312200.705.7400 - APARCAMENT PRAT DEL RIU	100.000,00	54.831,60	56.660,04
	312400.705.7400 - APARCAMENT ELS ARENYS	20.000,00	9.188,68	9.188,68
	312500.705.7400 - APARCAMENT SANT PERE DEL TARTER	10.000,00	1.799,09	1.799,09
	312600.705.7400 - RÈTOLS A LA VIA PÚBLICA	40.000,00	17.870,30	15.030,78
	312700.705.7400 - OCUPACIÓ ESPAIS PÚBLICS - TERRASSES	20.000,00	19.248,00	15.104,91
	312800.705.7400 - GUALS, ZONES RESERVADES I OCUPACIONS VIA PÚBLICA	84.000,00	66.862,50	66.805,50
	312900.705.7400 - APARCAMENT EN ZONES D'ESTACIONAMENT REGULAT	200.000,00	121.711,90	122.294,86
Total C. Econòmic 312		474.000,00	291.512,07	286.883,86
Total C. Econòmic 31		3.468.090,00	2.688.950,05	2.530.596,10
	340100.705.7413 - CEMENTIRIS I SERVEIS FUNERARIS	5.000,00	2.155,84	1.302,57
	340201.705.7411 - APARCAMENT ARENYETA	120.000,00	62.119,58	64.747,92
	340202.105.7760 - EDIFICI ARENYETA - LOCALS	80.000,00	39.754,24	39.692,84

**COMÚ DE CANILLO****Liquidació de l'estat del pressupost 2023 d'ingressos. Classificació per Conceptes**

Període de referència: Del 1/1/23 a 30/6/23 SENSE romanents

Data de creació: 22/8/23

C. econòmic C. Org. C. Financera	Descripció Concepte	Pressupost Final	Liquidat	Ingressat
	340203.705.7760 - EDIFICI ARENYETA - CALEFACCIÓ/LLUM	3.000,00	3.938,09	3.616,99
	340240.705.7411 - APARCAMENT FONT DE FERRO DE RANSOL	85.000,00	38.178,53	37.928,12
	340250.705.7411 - APARCAMENT ELS BASERS DE SOLDEU	140.000,00	86.168,03	85.633,61
	340300.505.7415 - GENT GRAN	8.000,00	12.027,91	11.699,86
	340400.205.7416 - ACTIVITATS DE CULTURA, SERVEIS, CURSOS I TALLERS	20.600,00	13.261,88	13.422,94
	340450.405.7414 - ACTIVITATS DE JOVENTUT I ESPORTS - ESPLAI	80.000,00	48.261,39	54.573,11
	340450.405.7414 - ACTIVITATS DE JOVENTUT I ESPORTS - PUNT JOVE	7.000,00	4.546,09	4.708,21
	340500.405.7414 - JARDÍ D'INFÀNCIA LES ORENETES	200.000,00	146.021,86	113.609,46
	340600.205.7410 - OFICINES DE TURISME	8.000,00	2.500,81	2.500,81
	340700.205.7417 - PONT TIBETA I MIRADOR DEL ROC DEL QUER	1.200.000,00	219.747,70	208.018,99
	340710.205.7417 - MUSEU DE LA MOTO I ESPAI GALOBARDES	15.000,00	3.726,60	3.726,60
	340850.305.7418 - GENOTIPATGES ANIMALS	1.000,00	2.488,32	2.488,32
	340900.105.7410 - ALTRES INGRESSOS - SOBRE PREUS PÚBLICS	40.000,00	3.306,10	3.666,60

**COMÚ DE CANILLO****Liquidació de l'estat del pressupost 2023 d'ingressos. Classificació per Conceptes**

Període de referència: Del 1/1/23 a 30/6/23 SENSE romanents

Data de creació: 22/8/23

C. econòmic C. Org. C. Financera	Descripció Concepte	Pressupost Final	Liquidat	Ingressat
		12.000,00	11.091,05	11.091,05
	340901.505.7415 - SERVEI DE TRANSPORT COMUNAL (UCLICK)			
Total C. Econòmic 340		2.024.600,00	699.294,02	662.428,00
Total C. Econòmic 34		2.024.600,00	699.294,02	662.428,00
		90.000,00	83.771,01	54.663,40
	391000.705.7771 - SANCIONS DE CIRCULACIÓ			
	391300.605.7773 - SANCIONS DE CONSTRUCCIÓ	5.000,00	39.000,02	33.000,00
	391400.705.7771 - SANCIONS DE ZONES BLAVES	100.000,00	44.698,36	6.236,10
	391500.105.7772 - SANCIONS TRIBUTÀRIES	1.000,00	9.482,51	2.080,45
	391600.705.7773 - SANCIONS ANIMALS COMPANYIA	5.000,00	0,00	0,00
Total C. Econòmic 391		201.000,00	176.951,90	95.979,95
		20.000,00	9.911,39	9.911,39
	392000.105.7774 - RECÀRRECS DE CONSTRENYMENTS			
Total C. Econòmic 392		20.000,00	9.911,39	9.911,39
		6.000,00	11.880,29	11.880,29
	399100.105.7780 - RECUPERACIÓ RESPONSABILITAT A TERCERS			
	399200.105.7770 - ALTRES INGRESSOS - TOTS ALTRES	60.000,00	40.002,38	37.578,11



COMÚ DE CANILLO

Liquidació de l'estat del pressupost 2023 d'ingressos. Classificació per Conceptes

Període de referència: Del 1/1/23 a 30/6/23 SENSE romanents

Data de creació: 22/8/23

C. econòmic C. Org. C. Financera	Descripció Concepte	Pressupost Final	Liquidat	Ingressat
399300.205.7770	RECAPTACIONS ACTIVITATS DIVERSES	14.000,00	5.872,62	5.872,62
399500.205.7770	LA POSTE	5.000,00	1.183,01	1.183,01
399900.605.7775	CESSIÓ OBLIGATÒRIA DE TERRENYS	406.064,00	39.736,48	39.736,48
Total C. Econòmic 399		491.064,00	98.674,78	96.250,51
Total C. Econòmic 39		712.064,00	285.538,07	202.141,85
Total C. Econòmic 3		6.204.754,00	3.673.782,14	3.395.165,95
420000.105.7501	TRANSFERÈNCIES DEL CONSELL (20%)	1.540.000,00	809.618,07	809.618,07
420100.105.7400	TAXA TINENÇA DE VEHICLES	140.000,00	40.241,03	40.241,03
Total C. Econòmic 420		1.680.000,00	849.859,10	849.859,10
Total C. Econòmic 42		1.680.000,00	849.859,10	849.859,10
Total C. Econòmic 4		1.680.000,00	849.859,10	849.859,10
520000.105.7690	INTERESSOS BANCARIS	90.000,00	36.780,26	36.780,26
Total C. Econòmic 520		90.000,00	36.780,26	36.780,26

**COMÚ DE CANILLO****Liquidació de l'estat del pressupost 2023 d'ingressos. Classificació per Conceptes**

Període de referència: Del 1/1/23 a 30/6/23 SENSE romanents

Data de creació: 22/8/23

C. econòmic C. Org. C. Financera	Descripció Concepte	Pressupost Final	Liquidat	Ingressat
Total C. Econòmic 52		90.000,00	36.780,26	36.780,26
536000.105.7761 - ENSISA		2.154.000,00	0,00	0,00
Total C. Econòmic 536		2.154.000,00	0,00	0,00
Total C. Econòmic 53		2.154.000,00	0,00	0,00
540000.105.7750 - EXPLOTACIÓ MIRADOR DEL ROC DEL QUER		18.500,00	10.518,20	7.513,00
540010.105.7760 - LLOGUER DE LOCALS		0,00	3.163,28	2.742,60
Total C. Econòmic 540		18.500,00	13.681,48	10.255,60
Total C. Econòmic 54		18.500,00	13.681,48	10.255,60
550010.205.7760 - REFUGI DE JUCLAR		4.200,00	4.200,00	0,00
550020.705.7413 - TANATORI DE MEREIG		1.000,00	249,63	249,63
550040.105.7761 - CÀNON FEDA		40.000,00	0,00	0,00
550050.205.7760 - BAR PONT TIBETÀ		0,00	5.050,00	0,00
Total C. Econòmic 550		45.200,00	9.499,63	249,63



COMÚ DE CANILLO

Liquidació de l'estat del pressupost 2023 d'ingressos. Classificació per Conceptes

Període de referència: Del 1/1/23 a 30/6/23 SENSE romanents

Data de creació: 22/8/23

C. econòmic C. Org. C. Financera	Descripció Concepte	Pressupost Final	Liquidat	Ingressat
Total C. Econòmic 55		45.200,00	9.499,63	249,63
	580000.105.7774 - INTERESSOS DE DEMORA	0,00	0,00	7.329,24
Total C. Econòmic 580		0,00	0,00	7.329,24
Total C. Econòmic 58		0,00	0,00	7.329,24
Total C. Econòmic 5		2.307.700,00	59.961,37	54.614,73
	720000.105.7501 - TRANSFERÈNCIES DEL CONSELL (80%)	6.160.000,00	3.238.472,28	3.238.472,28
Total C. Econòmic 720		6.160.000,00	3.238.472,28	3.238.472,28
Total C. Econòmic 72		6.160.000,00	3.238.472,28	3.238.472,28
Total C. Econòmic 7		6.160.000,00	3.238.472,28	3.238.472,28
	870001.105.0020 - SUPLEMENTS DE CRÈDITS	1.700.000,00	0,00	0,00
	870002.105.0020 - INCORPORACIÓ ROMANENTS	575.812,00	0,00	0,00
	870003.105.0020 - AMPLIACIONS DE CRÈDIT	11.000,00	0,00	0,00
Total C. Econòmic 870		2.286.812,00	0,00	0,00



COMÚ DE CANILLO

Liquidació de l'estat del pressupost 2023 d'ingressos. Classificació per Conceptes

Període de referència: Del 1/1/23 a 30/6/23 SENSE romanents

Data de creació: 22/8/23

C. econòmic C. Org. C. Financera	Descripció Concepte	Pressupost Final	Liquidat	Ingressat
Total C. Econòmic 87		2.286.812,00	0,00	0,00
Total C. Econòmic 8		2.286.812,00	0,00	0,00
Total		21.951.504,00	9.788.268,94	9.670.813,04

Seguidament es transcriu l'informe d'Intervenció sobre l'execució pressupostària del segon trimestre del 2023:



Informe d'Intervenció

Relatiu a la liquidació del pressupost del Comú de Canillo i les societats participades corresponent al període del segon trimestre de l'exercici 2023.

La Intervenció Comunal, en l'exercici de les funcions que li atribueix l'article 103 de la Llei 36/2021, del 16 de desembre de les finances comunals (LFC), i d'acord amb l'article 21.3 de la Llei 32/2014, del 27 de novembre, de sostenibilitat de les finances públiques i d'estabilitat pressupostària i fiscal (LSFPEPF), procedeix en compliment del deure i obligació a emetre l'informe trimestral de l'execució del pressupost per a l'exercici 2023.

Atès que la llei no especifica la metodologia a utilitzar per procedir a l'anàlisi de la liquidació pressupostària trimestral, aquesta intervenció entén que és convenient procedir a analitzar les desviacions tenint en compte el temps transcorregut dels primers dos trimestres sobre la totalitat de l'exercici, establint com un anàlisi de les variacions més significatives respecte al total pressupostat.

1. COMÚ DE CANILLO 30-06-2023 (INCLOENT ROMANENTS).

Capítol	Import Pressupostat	Liquidat	% Liquidat	Saldo Pendent
DESPESES				
1. DESPESES PERSONAL	4.847.941,00 €	1.940.790,96 €	40%	2.907.150,04 €
2. CONSUM DE BÉNS CORRRENTS I SERVEIS	5.062.570,15 €	2.100.790,93 €	41%	2.961.779,22 €
3. DESPESES FINANCERES	126.900,00 €	50.781,87 €	40%	76.118,13 €
4. TRANSFERÈNCIES CORRENTS	862.567,56 €	678.579,86 €	79%	183.987,70 €
6. INVERSIONS REALS	13.104.438,96 €	1.643.965,14 €	13%	11.460.473,82 €
8. ACTIUS FINANCERS	6.549.553,00 €	1.104.186,64 €	17%	5.445.366,36 €
9. PASSIUS FINANCERS	133.100,00 €	57.241,85 €	43%	75.858,15 €
TOTAL	30.687.070,67 €	7.576.337,25 €	25%	23.110.733,42 €
INGRESSOS				
1. IMPOSTOS DIRECTES	2.212.238,00 €	1.183.871,44 €	54%	1.028.366,56 €
2. IMPOSTOS INDIRECTES	1.100.000,00 €	782.322,61 €	71%	317.677,39 €
3. TAXES, PREUS PÚBLICS I ALTRES INGRESSOS	6.204.754,00 €	3.673.782,14 €	59%	3.888.177,86 €
4. TRANSFERÈNCIES CORRENTS	1.680.000,00 €	849.859,10 €	51%	830.140,90 €
5. INGRESSOS PATRIMONIALS	2.307.700,00 €	59.961,37 €	3%	2.247.738,63 €
6. ALIENACIÓ D'INVERSIONS REALS	- €	- €		- €
7. TRANSFERÈNCIES DE CAPITAL	6.160.000,00 €	3.238.472,28 €	53%	2.921.527,72 €
8. ACTIUS FINANCERS	11.022.378,67 €	- €	0%	11.022.378,67 €
9. PASSIUS FINANCERS	- €	- €		- €
TOTAL	30.687.070,67 €	9.788.268,94 €	32%	22.256.007,73 €

NII 202308040

Signat digitalment per:
JÓSE MARIA FRANCINO BATLLE
(SIGNATURA)



El resultat pressupostari del Comú de Canillo per al primer trimestre de 2023, és de superàvit per un import de 2.211.931,69 euros.

A. DESPESES

- *Capítol 1- Despeses de personal:* El percentatge liquidat és del 40% respecte al total pressupostat. Aquest fet ve produït principalment al pagament de les nòmines. No s'arriba al 50% teòric, en part per l'efecte de la 13a paga.
- *Capítol 2-Consum de béns corrents i serveis:* S'ha executat un 41%, un total de 2.100.790,23 euros. Assegurances, llicències de programari, servei de comunicació comunal, conservació de la xarxa d'aigua potable, recollida selectiva, arrendament de terrenys, servei de transport a la demanda, consum elèctric i treballs realitzats per altres empreses són algunes de les despeses més importants d'aquesta partida.
- *Capítol 3-Despeses financeres:* les despeses financeres s'han executat respecte a les pressupostades en un 40%. Aquest fet correspon als interessos mensuals dels préstecs que disposa el Comú amb les entitats financeres del Principat. També inclou les comissions financeres i els interessos de les pòlisses de crèdit.
- *El capítol 4- Transferències corrents:* aquest capítol correspon principalment a les transferències que realitza el Comú a clubs, entitats esportives, comissions de festes, carnet jove, entre d'altres. Durant els 6 primers mesos de l'any, l'import liquidat és de 678.579,86 euros, un 79% del pressupost.
- *Capítol 6- Inversions reals:* S'ha liquidat un total d'1.643.965,14 euros respecte als 13.104.438,96 euros pressupostats, que representa un 13%.
- *Capítol 8- Actius financers:* correspon principalment a l'aportació al Palau de gel i a la dotació del Fons de Reserva del Comú de Canillo. S'ha liquidat un total 1.104.186,64 euros respecte als 6.549.553 euros pressupostats.
- *Capítol 9:* en quant als passius financers, s'ha produït una execució del 43% respecte al pressupost total. Aquest fet ve produït pel retorn de les quotes dels préstecs.

B. INGRESSOS

- *Capítol 1:* Durant els primers dos trimestres de 2023, s'han liquidat 1.183.871,44 euros respecte als 2.212.238 euros del total pressupostat. Això representa un 54% d'execució degut a que s'ha donat compliment al calendari fiscal i s'ha facturat pràcticament tots els tributs que meriten anualment.
- *Capítol 2:* S'ha liquidat un 71% de la quota prevista de l'Impost de Transmissions Patrimonials.

NII 202308040



- **Capítol 3:** Durant els primers dos trimestres de 2023, s'ha liquidat un 59% respecte al pressupostat total de 6.204.754 euros. Aquest fet ve donat pel cobrament per part del Comú de les taxes, preus públics, i altres ingressos.
- **Capítol 4:** S'han reconegut drets per un import total de 849.859,10 euros, representant un 51% respecte al total pressupostat. Aquests ingressos corresponen al 20% de la transferència del Consell i la Taxa de tinença de vehicles.
- **Capítol 5:** Aquest capítol correspon principalment als cànons, lloguers, i altres ingressos patrimonials, així com la concessió del Forn. Al primer trimestre de 2023 s'han liquidat drets per import de 59.961,37 euros, un 3%.
- **Capítol 7:** En els dos primers trimestres de 2023, el Comú ha liquidat un 53% del total pressupostat, que correspon a la transferència del 80% realitzada per M.I.Govern per un import de 3.238.472,28 euros.

2. **SETAP365**

El balanç de la Societat SETAP 365 de la qual el Comú disposa una participació del 40,2351%, s'indica a continuació, a dates 31 de març i 30 de juny de 2023.

NII 202308040



COMÚ DE CANILLO

BALANÇ - Actiu	31/3/2023	30/6/2023
I) Immobilitzat intangible	47.560.422 €	47.462.725 €
II) Immobilitzat material	133.655.320 €	133.975.856 €
III) Inversions immobiliàries	- €	- €
IV) Immobilitzat financer en empreses del grup i associades	- €	- €
V) Immobilitzat financer en altres empreses	162.118 €	165.144 €
VI) Fons de comerç de consolidació	- €	- €
VI) Actius per impost diferit	2.330.150 €	2.330.150 €
I) Actius no corrents mantinguts per a la venda	- €	- €
II) Existències	1.846.164 €	1.611.744 €
III) Deutors comercials i altres comptes a cobrar	7.338.353 €	1.365.873 €
IV) Inversions en empreses del grup i associades a curt termini	91.769 €	48.233 €
V) Inversions financeres a curt termini	5.166 €	- €
VI) Periodificacions a curt termini	513.346 €	755.723 €
VII) Tresoreria	- 1.048.882 €	1.510.568 €
Total Actiu	192.453.926 €	189.226.016 €
BALANÇ - Passiu		
I) Capital	1.000.000 €	1.000.000 €
II) Prima d'emissió	110.729.195 €	110.729.195 €
III) Reserves	8.769.500 €	8.769.500 €
IV) (Accions i participacions en patrimoni pròpies) o de la dominant	- €	- €
V) Resultat d'exercicis anteriors	- 125.679 €	- 6.437.386 €
VI) Altres aportacions de socis	- €	- €
VII) Resultat del exercici	95.313 €	5.202.708 €
VIII) (Dividend a compte)	- €	- €
IX) Altres instruments de patrimoni net	13.260.211 €	7.105.813 €
I) Interessos Minoritaris	273.696 €	267.913 €
II) Operacions de cobertura	- €	- €
III) Altres	- €	- €
IV) Diferència de conversió en societats consolidades	- €	- €
V) Altres ajustaments per canvi de valor de societats consolidades	- €	- €
I) Provisions a llarg termini	- €	- €
II) Deutes a llarg termini	29.881.513 €	28.061.177 €
III) Deutes amb empreses del grup i associades a llarg termini	- €	- €
IV) Passius per impost diferit	3.414 €	3.414 €
V) Periodificacions a llarg termini	1.318.422 €	1.198.446 €
I) Passius vinculats amb actius no corrents mantinguts per a la venda	- €	- €
II) Provisions a curt termini	24.573 €	- €
III) Deutes a curt termini	7.418.629 €	23.674.651 €
IV) Deutes amb empreses del grup i associades a curt termini	2.468.209 €	2.586.916 €
V) Creditors comercials i altres comptes a pagar	17.318.316 €	7.029.263 €
VI) Periodificacions a curt termini	18.614 €	34.406 €
Total Passiu	192.453.926 €	189.226.016 €

NII 202308040



El compte de resultats de la societat SETAP 365 a data 30 de juny de 2023 s'indica a continuació:

	Consolidació Subgrup ENSISA / NEVASA Posada en equivalència	
	Consolidació Subgrup EMAP / VALLNORD Integració Global	
	(*) Xifres provisionals subjectes a canvis després d'auditoria	
	Període de l'01/01/2023 a 30/06/2023 - Moneda €	Acumulat (*) 30/06/2023
	PERDUES I GUANYS - SETAP365	
	I) Ingressos d'explotació	55.415.260
	1) Import net de la Xifra de negoci	51.181.405
	a) Vendes	331.575
	b) Prestacions de serveis	50.849.829
	2) Variació d'existències de productes acabats i en curs de fabricació	-1.450.242
	3) Treballs realitzats per al seu immobilitzat	0
	4) Altres ingressos d'explotació	5.684.097
	II) Despeses d'explotació	-49.261.561
	1) Consum de mercaderies (aprovisionament)	-5.171.063
	a) Consum de mercaderies	-3.033.584
	b) Consum de matèries primes i altres matèries consumibles	-2.021.126
	c) Treballs realitzats per altres empreses	-116.353
	d) Deteriorament de mercaderies, matèries primes i altres aprovisionaments	0
	2) Despeses de personal	-17.303.709
	a) Sous, salaris i assimilats	-14.897.659
	b) Carregues socials	-2.302.292
	c) Altres despeses de personal	-103.759
	3) Amortització del immobilitzat	-7.093.302
	a) Amortització	-6.155.541
	b) Deteriorament	-936.704
	c) Resultat per venda o baixa	-1.057
	4) Deteriorament del circulat	0

NII 202308040



COMÚ DE CANILLO

	a) Existències	0
	b) Crèdits i comptes a cobrar	0
	c) Altres	0
5) Altres despeses d'explotació		-19.693.487
	a) Arrendaments i cànon	-4.319.874
	b) Reparació i conservació	-1.339.771
	c) Serveis professionals independents	-325.223
	d) Subministraments	-2.645.140
	e) Tributs	-98.684
	f) Altres serveis exteriors	-10.964.795
6) Diferència negativa de consolidació de societats consolidades		0
Resultat Explotació		6.153.699
III) Ingressos i Despeses financeres		-1.254.326
1) Ingressos financers		0
	a) De participacions en instruments de patrimoni	0
	En empreses del grup	0
	En empreses associades	0
	En tercers	0
	b) De valors negociables i altres instruments financers	0
	En empreses del grup	0
	En empreses associades	0
	En tercers	0
2) Despeses financeres		-971.033
	a) Per deutes amb empreses del grup	-749.566
	b) Per deutes amb empreses associades	0
	c) Per deutes amb tercers	-221.467
	d) Per actualitzacions de provisions	0
3) Participació en beneficis (pèrdues) de societats posada en equivalència		0
4) Variació de valor raonable en instruments financers		0
	a) Cartera de negociació i altres	0

NII 202308040



COMÚ DE CANILLO

	b) Imputació al resultat del exercici per actius financers disponibles per a la venda	0
5) Diferències de canvi		831
6) Deteriorament i resultat per alienacions de instruments financers		-284.124
	a) Deteriorament i pèrdues	-284.124
	b) Resultats per alienacions i altres	0
Resultat Financer		-1.254.326
Resultat de les operacions		4.899.373
IV) Altres ingressos i despeses no recurrents		303.335
	1) Altres ingressos no recurrents	320.732
	2) Altres despeses no recurrents	-17.398
Total altres ingressos i despeses no recurrents		303.335
Resultat abans d'impostos		5.202.708
V) Impostos sobre beneficis		0
Resultat del exercici procedent d'operacions interrompudes net d'impostos		5.202.708
Resultat atribuït a la Societat Dominant		5.186.211
Resultat atribuït a Interessos de minoritaris		16.497

NII 202308040



3. PALAU DE GEL

A continuació es detallen el balanç i el compte de resultats del Complex Social i Esportiu Palau de Gel d'Andorra, S.A, del que el Comú disposa d'una participació del 100%.

PALAU DE GEL D'ANDORRA SAU	
Període 01/01/2023 a 30/06/2023	
BALANÇ	
Compte	Actiu
20 IMMOBILITZAT INTANGIBLE	209.092
21 IMMOBILITZAT TANGIBLE	3.651.499
23 IMMOBILITZAT TANGIBLE EN CURS	3.704
26 FIANCES I DIPÒSITS CONSTITUÏTS	800
28 A.A. DE L'IMMOBILITZAT	-2.438.868
30 COMERCIALS	42.641
32 ALTRES APROVISIONAMENTS	24.706
39 DETERIORAMENT VALOR EXISTENCIES	-8.309
43 CLIENTS	91.911
44 DEUTORS DIVERSOS	104
46 PERSONAL	3.461
47 ADMINISTRACIONS PÚBLIQUES	8.583
48 AJUSTAMENTS PER PERIODIFICACIÓ	887
57 TRESORERIA	592.968
	2.183.179
Compte	Passiu
10 CAPITAL	60.000
11 RESERVES I ALTRES INSTRUMENTS	5.087.223
12 RESULTATS PENDENTS D'APLICACIÓ	-3.512.491
13 SUBVENCIIONS I DONACIONS	246.750
40 PROVEÏDORS	202.352
41 CREDITORS DIVERSOS	160
49 D.V. CRÈDIT COMER I PROVISIONS	41.130
51 DEUTES A C/T PARTS VINCULADES	65.580
52 DEUTES A C/T PRESTECES REBUTS I	1.613
55 ALTRES COMPTES NO BANCARIS	-10.023
56 FIANCES I DIPOSITS REBUTS C/T I AJUST.PER PERIODIF	885
	2.183.179

NII 202308040



COMÚ DE CANILLO

PALAU DE GEL D'ANDORRA SAU	Real
Compte de resultats període 01/01/2023 a 30/06/2023 (provisional)	YTD 06/2023
Pista de gel	346.080
Piscina	35.745
Gimnàs	65.610
Restauració	127.280
Botiga	12.332
Tennis / Esquaix	1.746
Rocòdrom	11.638
Auditori i sales	11.491
Perecaus	23.236
Altres ingressos	3.794
Total ingressos	638.952
Consums	(215.300)
Despeses I+D	
Arrendaments i Cànon	0
Serveis professionals	(43.063)
Transports	
Assegurances	(5.828)
Serveis bancaris	(2.978)
Màrqueting	(26.513)
Subministraments	(124.116)
Altres serveis	(85.577)
Impostos i Taxes	(3.960)
Despeses de personal	(400.093)
Altres despeses de gestió	(343)
Total despeses d'explotació	(934.255)
MARGE BRUT	(295.303)
Amortització	(33.438)
Deteriorament immobilitzat	
Resultats per venda o baixa	0
Deteriorament del circulat / Reversió deteriorament	0
RESULTAT D'EXPLOTACIÓ	(328.741)
Ingressos financers	0
Despeses financeres	(88)
RESULTAT FINANCER	(88)
RESULTAT ORDINARI	(328.829)
Altres ingressos no recurrents	606
Altres despeses no recurrents	0
TOTAL D'ALTRES INGRESSOS I DESPESES NO RECURRENTS	606
RESULTAT ABANS D'IMPOSTOS	(328.223)
Impost de societats	
RESULTAT DESPRÉS D'IMPOSTOS	(328.223)

NII 202308040



4. ENDEUTAMENT PREVISIONAL CONSOLIDAT

El quadre de l'endeutament previsional consolidat no mostra cap incompliment dels límits establerts a la legislació vigent

**COMPLIMENT DELS LÍMITS MÀXIMS PREVISTOS PER LA LLEI
QUADRE RESUM DEL LÍMIT MÀXIM D'ENDEUTAMENT
PREVISIONAL
A 31/12/2023**

	Any 2023
Ingressos liquidats Comú anys anteriors (mitja 2020, 2021, 2022)	18.733.105
Capítol 9 d'ingressos	
Capítol 6 Venda patrimoni	-482.050
Total base de càlcul	18.251.055
Endeutament Comú II/t	5.701.996
Endeutament Comú c/t	0
Endeutament PGA II/t (100%)	0
Endeutament PGA c/t (100%)	0
Endeutament SETAP365 II/t (40,2351%)	0
Endeutament SETAP365 c/t (40,2351%)	0
Endeutament total	5.701.996
% sobre base de càlcul (màx. 200% ingressos)	31%
Endeutament Comú c/t	0
Endeutament PGA c/t (100%)	0
Endeutament SETAP365 c/t (40,2351%)	0
Endeutament a curt termini	0
% sobre base de càlcul (màx. 40% ingressos)	0%

NII 202308040



5. COMPLIMENT DE LES LIMITACIONS ESTABLERTES A LA LLEI 32/2014.

No es detecta risc d'incompliment dels límits d'endeutament establerts a l'article 12 de la Llei 32/2014, del 27 de novembre, de sostenibilitat de les finances públiques i d'estabilitat pressupostària i fiscal que regula la limitació de l'endeutament.

Pel que fa a les limitacions establertes a l'article 15 de la mateixa Llei, per Edicte del 12-12-2022 es van fer públics els objectius de sostenibilitat financera i d'estabilitat pressupostària i fiscal dels comuns. Pel que fa al Comú de Canillo, l'objectiu d'endeutament s'establia en el 52%, la despesa màxima permesa en 20 milions d'euros i l'objectiu de despesa corrent en el 9%.

No es detecta risc d'incompliment de l'objectiu del 52% de l'endeutament, però si existeix risc d'incompliment del límit de despesa màxima permesa, ja que el pressupost supera els 20 milions d'euros establerts i la despesa corrent pressupostada en relació a la despesa corrent liquidada l'any 2022 (8.378.183,61 euros) supera el 9% establert com a objectiu. Tot i això, i donat que la liquidació del pressupost de despeses en el segon trimestre de l'any 2023, del 25% sobre el pressupost total, queda lluny del 50% teòric, s'haurà d'esperar l'evolució dels propers trimestres per delimitar aquest risc d'incompliment.

6. CONCLUSIÓ

Aquesta intervenció, d'acord amb el que estableix l'article 22.b LSFPEPF, no ha detectat un incompliment o un risc greu d'incompliment de les obligacions establertes l'article 12. Pel que fa a la despesa màxima permesa (art. 15), no es detecta risc d'incompliment de l'objectiu d'endeutament però caldrà vigilar en els propers mesos el compliment dels objectius de despesa màxima i despesa corrent.

Canillo, 23 d'agost de 2023

Josep Maria Francino Batlle
Interventor

NII 202308040

4. Proposta i aprovació provisional, si s'escau, de la modificació 1 del Pla d'Ordenació i Urbanisme de la Parròquia de Canillo - Revisió any 2023.

L'Hble. Sr. Camp cedeix la paraula al president de la Comissió d'Urbanisme.

L'Hble. Sr. Cerni Pol, exposa que es proposa una modificació número 1 del Pla d'urbanisme, i que es tracta d'una modificació i no d'una revisió. Per tant, el que es fa aquí és una modificació puntual, en tot cas no modifica cap principi estructural del Pla d'Urbanisme i concretament en aquest cas es tracta d'una fe d'errata d'un paràmetre que en el seu moment en els articles no es va transcriure correctament. Fa referència a l'ocupació de la clau 4.1, que en lloc del 50% es va decidir del 65%, però no es va transcriure, es va transcriure el 50% igual que la clau 4.2, i la diferència entre la clau 4.1 i 4.2 és aquest paràmetre de l'ocupació a la parcel·la que pot tenir l'edificació, per tant, es proposa de modificar el paràmetre de l'ocupació de la clau 4.1 que sigui del 65% de la parcel·la.

Finalitzada la presentació per part del conseller Pol, el Sr. Cònsol demana si hi ha alguna consideració al respecte.

L'Hble. Sr. Albert Torres, comenta que no té cap consideració, que es tracta de rectificar un error que, pel que veig, hi havia al Pla d'Urbanisme i punt.

L'Hble. Sr. Camp vol aportar una precisió, perquè s'indica que és una aprovació provisional perquè s'entén que després hi haurà una aprovació per part de la Comissió Territorial d'Urbanisme i per Govern i per això és una aprovació provisional. Després ha d'anar a Govern per la seva aprovació i després el Comú realitzarà l'aprovació definitiva, com s'ha fet amb tot el procés del Pla d'Urbanisme.

No havent-hi cap altra observació, el cònsol major dona pas a la votació d'aquesta proposta, la qual és aprovada per unanimitat.

Seguidament es transcriu el decret de la modificació 1 del Pla d'Ordenació i Urbanisme de la Parròquia de Canillo - Revisió any 2023, el qual serà publicat al BOPA per la seva bona eficàcia administrativa i el corresponent informe justificatiu:

Decret

Decret del 12-9-2023 pel qual s'aprova provisionalment la Modificació 1 del Pla d'Ordenació i Urbanisme de la Parròquia de Canillo - Revisió any 2023.

Vist l'article 5 de la Llei qualificada de delimitació de competències dels comuns del 4 de novembre del 1993 i l'article 4.6 de la Llei 19/2017, del 20 d'octubre, qualificada de modificació de la Llei qualificada de delimitació de competències dels comuns;

Vist el Decret legislatiu del 19 de juny del 2019 de publicació del text refós de la Llei general d'ordenació del territori i urbanisme, publicat al BOPA núm. 57 de data 26 de juny del 2019, i en concret als articles 11, 105 i 106;

Vista la proposta de Modificació 1 del Pla d'Ordenació i Urbanisme de la Parròquia de Canillo - Revisió any 2023;

El Comú de Canillo, en la sessió de Consell de Comú de data 11 de setembre del 2023, ha aprovat el següent:

Decret

Article 1

S'aprova amb caràcter provisional la Modificació 1 del Pla d'Ordenació i Urbanisme de la Parròquia de Canillo - Revisió any 2023, juntament amb la justificació que la sustenta, la qual queda annexada a aquest Decret com a annex 1.

Article 2

Es remet al Govern, per a l'aprovació prèvia, la documentació relativa a la Modificació 1 del Pla d'Ordenació i Urbanisme de la Parròquia de Canillo - Revisió any 2023, aprovada amb caràcter provisional, perquè, si procedeix, aprovi la seva conformitat en els termes del que disposa l'article 99 de la Llei general d'ordenació del territori i urbanisme.

A l'aprovació definitiva, el contingut dels canvis resultants d'aquesta modificació s'integraran en el Pla d'Ordenació i Urbanisme de la Parròquia de Canillo (POUPC), repercutint en la totalitat dels seus documents i prevalent sobre aquells que s'hi oposin.

Informació que es fa pública per a coneixement general.

Canillo, 12 de setembre del 2023

Francesc Camp Torres
Cònsol major

JUSTIFICACIÓ DE LA MODIFICACIÓ 1 DEL PLA D'ORDENACIÓ I URBANISME DE LA PARRÒQUIA DE CANILLO – REVISIÓ ANY 2023

La present Modificació 1 del Pla d'Ordenació i Urbanisme de la Parròquia de Canillo – Revisió any 2023, d'ara endavant POUPC, compleix amb els requisits establerts a la Llei General d'Ordenació del Territori i Urbanisme, ara endavant LGOTU.

La justificació i motivació d'aquesta modificació rau en el canvi de contingut d'un article de les Normes Urbanístiques, que per error de transcripció a l'article 139 "*Paràmetres reguladors de l'edificació*", punt 6 "Ocupació", apartat a) "*Subzona 4.1*", tant a l'aprovació provisional, com a l'aprovació definitiva, es va fer constar un percentatge d'ocupació del 50%, quan la voluntat era establir-la en un 65%, ja que és el paràmetre que diferencia aquesta clau amb la clau 4.2 (de menys densitat).

Seguint les indicacions de la Comissió Tècnica d'Urbanisme celebrada en data 14 de juliol de 2023, es procedeix a aquesta modificació que no modifica cap dels continguts essencials (sistemes generals de comunicació, la classificació del sòl i les reserves de sòl destinades a infraestructures, equipaments i serveis públics) del POUPC, tal i com s'estableix als articles 103 i 105 de la LGOTU.

La present modificació té implicació exclusivament sobre el **Volum II. Normativa** del POUPC.

En conseqüència, l'**article 139** "*Paràmetres reguladors de l'edificació*", punt 6 "Ocupació", apartat a) "*Subzona 4.1*", quedaria redactat de la següent manera:

"Es fixa una ocupació màxima de 65% de la superfície de la parcel·la amb un màxim de 625 m² per edifici, s'han de retranquejar cada màxim de 20 m. i un mínim de 2 m de retranqueig"

5. Proposta i aprovació provisional, si s'escau, de l'Ordinació comunal del sistema d'ordenació per definició volumètrica respecte a una part de la parcel·la inclosa en la UASUC-A L'ALDOSA del POUP de la parròquia de Canillo, a l'Aldosa.

El Sr. Cònsol cedeix la paraula al president de la Comissió d'Urbanisme.

L'Hble. Sr. Cerni Pol, comenta que seguint el tràmit d'aprovació d'una sol·licitud d'uns particulars conforme a una edificació a la seva propietat, doncs, en funció de la normativa i en funció de les edificacions hi ha tres sistemes en que els edificis es poden bastir o reformar. Un és l'alienació a vial, que és tocant els vials o les carreteres, l'altre és aïllar la parcel·la i després hi ha un tercer d'ordenació per definició volumètrica i això vol dir que complint les normes que el Pla d'Urbanisme estableix, cada modificació o construcció es defineix una mica com pot tenir els volums i en aquest cas es tracta d'això, es tracta d'un edifici al casc antic del poble de l'Aldosa, que complint amb la normativa ha demanat poder créixer amb unes finestres, amb unes obertures. S'ha realitzat la corresponent informació pública, que els veïns interessats han pogut venir a veure el dossier que, ara, es proposa en aquest Consell d'aprovar aquestes modificacions, d'aquest cos, d'aquest volum, que faríem aquestes formes d'aquests finestrals que tenim adjunts en el dossier.

L'Hble. Sr. Camp, comenta que entén que, després, una vegada passat per la Comissió de Territori i Urbanisme de Govern i l'exposició pública s'aprovarà.

El cònsol major demana si hi ha alguna consideració al respecte

L'Hble. Sr. Torres no aporta cap consideració, comenta que no hi veu la raó per oposar-se.

No havent-hi cap altra observació, el cònsol major dona pas a la votació d'aquesta proposta, la qual és aprovada per unanimitat.

Seguidament es transcriu l'Ordinació comunal del sistema d'ordenació per definició volumètrica respecte a una part de la parcel·la inclosa en la UASUC-A L'ALDOSA del POUP de la parròquia de Canillo, a l'Aldosa:

Edicte

Edicte del 12-9-2023 pel qual es promulga l'Ordinació comunal del sistema d'ordenació per definició volumètrica respecte al projecte de reforma i ampliació del Cobert Jumpere i modificació de terreny.

Pel qual es promulga l'Ordinació comunal del sistema d'ordenació per definició volumètrica aprovat per Consell de Comú de Canillo, reunit en sessió del 11 de setembre de 2023, respecte el projecte de reforma i ampliació del Cobert Jumpere i modificació de terreny, situat a la carretera de l'Aldosa núm. 30, instada per la societat Sobtat SL, en part d'una parcel·la en Zona de Casc Antic inclosa en la UASUC-A L'ALDOSA del POUP de la parròquia de Canillo, a l'Aldosa.

Exp. Núm. 24399/2023

Registre núm. 1154080

En compliment del que disposen els articles 17 i 18 del Reglament de Construcció i els articles 106 i 107 de les Normes Urbanístiques del Pla d'Ordenació i Urbanisme de la parròquia de Canillo, mitjançant el present Edicte es promulga l'Ordinació comunal del sistema d'ordenació per definició aprovat per Consell de Comú de Canillo, reunit en sessió del 11 de setembre de 2023, respecte el projecte de reforma i ampliació del Cobert Jumpere i modificació de terreny, situat a la carretera de l'Aldosa núm. 30, instada per la societat Sobtat SL, en part d'una parcel·la en Zona de Casc Antic inclosa en la UASUC-A L'ALDOSA del POUP de la parròquia de Canillo, a l'Aldosa.

S'annexa a aquest Edicte la normativa i els paràmetres generals com a annex 1 i els plànols com a annex 2 de la present ordinació.

Informació que es fa pública per a coneixement general.

Canillo, 12 de setembre del 2023

Francesc Camp Torres
Cònsol major

3. NORMATIVA I PARÀMETRES GENERALS

El projecte es troba ubicat a l'Aldosa de Canillo, concretament a la parcel·la 1P01378 amb referència cadastral 1U10586.

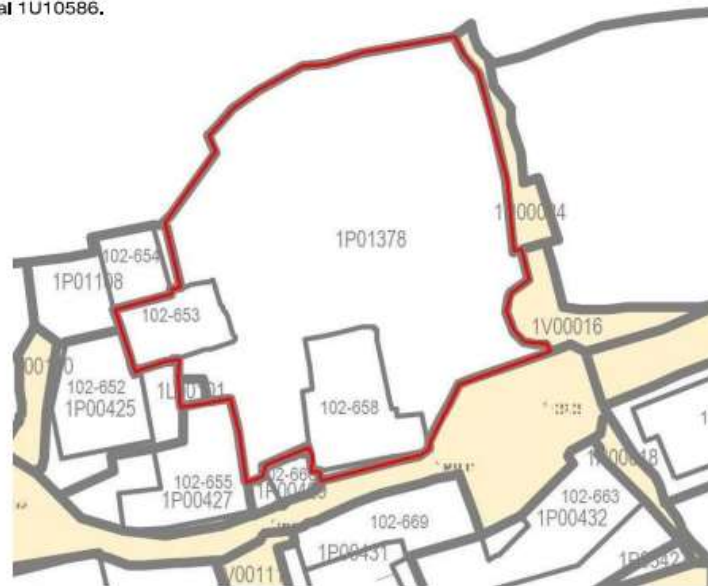

Font: Plànol CADASTRE Quadrant C, Núm plànol I.3 del POUPC 2023

La parcel·la disposa de 1.988,12 m² i es troba una part ubicada en Sòl Urbà consolidat (dintre de la UA SUC-A l'Aldosa) amb una superfície aproximada de 1.519,93 m² i una part ubicada en Sòl Urbanitzable (dintre de la UASuble 109.1a) amb una superfície aproximada de 468,19m².



Font: Plànol Ordenació del Sòl Urbà, Carretera Aldosa, Núm plànol O.4.e del POUPC 2023

Tota la proposta del projecte s'ubica a dintre de la parcel·la en Sòl Urbà consolidat, i en cap moment s'intervé en la part de la parcel·la que està classificada com a Sòl Urbanitzable.

La parcel·la on es realitza el projecte, disposa de dues edificacions existents, la qual una d'elles, l'edifici Cal Jumpere Casa, està catalogat per el Catàleg Comunal de Béns subjectes a protecció del POUPC, amb l'assignació de N° registre AL-1 i amb grau de protecció Categoria 2. En aquest cas únicament està catalogat l'edifici amb Referència 102-658, i en cap cas s'actua dintre d'aquest immoble. El projecte rau amb la reforma i ampliació de l'edifici amb Referència 102-653 i una regulació del terreny, sempre respectant les separacions de les edificacions.

La qualificació que assigna el POUPC a aquesta parcel·la és la Zona Casc antic Clau 1. En aquest cas es realitza un estudi volumètric per a l'ampliació de la part del Cobert Jumpere.

Si ens fixem amb la normativa establerta a al Volum II de les Normes Urbanístiques del POUPC del 2023:

CAPÍTOL VI, SECCIÓ 3. ZONA DE CASC ANTIC (Clau 1)

· ARTICLE 126. Sistema d'ordenació

2. Per a Zona de Casc Antic (Clau 1) és pot definir un sistema d'ordenació d'edificació per definició volumètrica, que és el que es treballa amb aquest projecte. Per tal de complir amb els articles 106 i 107 de les Normes Urbanístiques del POUPC 2023, es va detallant a continuació tots els requeriments així com es va reflexant als plànols del projecte tots els punts dels citats articles.

· ARTICLE 127. Condicions estètiques.

5. La proposta d'ampliació de la coberta es treballa amb dues línies, una part de coberta inclinada i una altra plana.

· La nova coberta inclinada es realitza a una sola vessant, tot i que el solar té una amplada igual o superior als 6,00m. Aquest fet es realitza d'aquesta forma per seguir l'estètica de l'edifici que s'està rehabilitat i ampliant, que actualment ja disposa d'una sola vessant de coberta. Per tant es considera que per a aquesta actuació i en concret per a l'ordenació volumètrica que s'està estudiant, és més adient per al projecte una coberta a una sola vessant, ja que dialoga i entra amb sintonia amb la preexistència del cobert del Jumpere. Es considera que realitzar una coberta a dues vessants modificaria l'essència i la construcció tradicional existent d'aquest edifici en particular.

· La nova coberta plana es realitza a la part d'entrada, en forma de petit porxo i compleix amb el percentatge màxim del 25% que permet la normativa, ja que el percentatge de la coberta plana representa un total del 13,28%.

7. Les xemeneies es recobriran amb pedra rústica.

8. Les façanes compleixen amb els recobriments mínims que demana la normativa:

	Percentatge Normatiu	Percentatge Projecte
Pedra rústica	> 70%	73.92 %
Corten o similar	< 30%	26.08%

9. Els tancament exteriors seran d'alumini o de PVC imitació fusta i les baranes seran de ferro forjat.

· ARTICLE 128. Alineacions.

1. El projecte respecte les alineacions establertes per el POUPC, ja que es tracta de l'ampliació del Cobert Jumpere que en cap cas limita amb la vialitat i la zona d'ampliació es realitza a dintre de la pròpia parcel·la i molt separada de la part del vial.

4. La façana màxima del projecte te 18,80m i en cap cas superà el límits del 20,00m màxims.

5. En la mateixa parcel·la hi ha dos edificis existents, separats entre ella uns 8,75 m, amb l'ampliació del Cobert Jumpere es segueix mantenint la distància mínima de 6,00 m entre edificis, concretament amb l'ampliació els edificis queden separats uns 7,22 m.

· ARTICLE 129. Nombre màxim de plantes.

1. El nombre màxim de plantes que s'estableix és de planta baixa i dues plantes pis més l'espai sota coberta, el que correspon a la següent alçada, segons l'article 112

Nombre de plantes	Alçada reguladora	Alçada màxima carener
PB+2PP+ESC	11,45 m	13,75 m

El projecte només disposa del que seria una primera planta que té una alçada lliure màxima de 2,02 metres, la planta primera i planta sota coberta, en tot cas el projecte compleix amb les alçades màximes establertes per la normativa vigent.

Nombre de plantes	Alçada reguladora	Alçada màxima carener
PB+1PP+ESC	11,16<11,45 m	11,16<13,75 m

· ARTICLE 130. Profunditat edificable i ocupació màxima.

El projecte respecta la profunditat existent al Cobert Jumpere i la petita ampliació que es realitza és fa cap al centre de la propietat.

Per el que fa a l'ocupació, les actuals construccions ocupen un total de 308,23m2, el que representa un 20,28% de la parcel·la ubicada en Sòl Urbà consolidat. Amb l'ampliació del Cobert Jumpere, les construccions ocuparan un total de 352,32m2, el que representa un 23,18% de la parcel·la ubicada en Sòl Urbà consolidat.

· ARTICLE 131. Condició d'ús.

L'ús del cobert serà d'un habitatge i la regulació del terreny d'aparcament.

PARÀMETRES GENERALS	
Unitat d'Actuació	UA SUC-A L'ALDOSA
Superfície parcel·la	1.988,12 m ² (cadastre)
Superfície parcel·la sol urbà consolidat	1.519,93 m ²
Superfície parcel·la sol urbanitzable	468,19 m ²
Casa Jumpere	no s'actua
Cobert Jumpere	
Superfície edificable actual	219,82 m ²
Superfície edificable ampliada	102,86 m ²
Superfície edificable total Cobert Jumpere	322,68 m ²
Superfície total construïda actual	219,82 m ²
Superfície total construïda Cobert Jumpere	322,68 m ²
Superfície total construïda garatge	171,57 m ²
Total nova superfície construïda	274,43 m ²
Ocupació del projecte	segons volumetria
Superfície total coberta	150,21 m ²
Superfície coberta inclinada (m2)	130,26 86,72%
Superfície coberta plana (max 25%) (m2)	19,95 13,28%
Font: 87010-Quadre superf-220403k.xls	

4. JUSTIFICACIÓ DEL COMPLIMENT GENERAL DE LES NORMES UBRANÍSTIQUES DEL POUPE

· ARTICLE 73. Condició d'ús.

L'habitatge té més de 65 m² útils, en concret en té 158,73 m² de superfície útil.

· ARTICLE 87. Previsió d'aparcaments en els edificis.

Tot i que es tracta d'una reforma i ampliació en zona de Casc Antic, la parcel·la permet fer una regulació del terreny per encabir un aparcament per al Cobert Jumpere.

· ARTICLE 88. Nombre mínim de places d'aparcament en els edificis.

Aquest article al punt 1.a) Ús d'habitatges, estableix el nombre mínim de places d'aparcament:

- Dues places per cada habitatge de 65m², o més de superfície útil.

El projecte disposa d'un total de 5 places d'aparcament.

· ARTICLE 90. Condicions de l'aparcament.

Les mesures de les noves places creades, tenen una dimensió de 3,50x7,50m, mesures superiors a les mínimes exigides de 2,50x5,00m.

· ARTICLE 109. Modificació del terreny.

Es realitza una modificació de terreny per tal d'encabir el nou aparcament que es realitza. La forma geomètrica que compleix la regulació dels terrenys es la Figura 3 de l'apartat 1.b). Veure plànols del projecte.

· ARTICLE 112. Alçada reguladora.

2. El nombre màxim de plantes que s'estableix és de planta baixa i dues plantes pis més l'espai sota coberta, el que correspon a la següent alçada,

Nombre de plantes	Alçada reguladora	Alçada màxima carener
PB+2PP+ESC	11,45 m	13,75 m

El projecte només disposa del que seria una primera planta que té una alçada lliure màxima de 2,02 metres, la planta primera i planta sota coberta, en tot cas el projecte compleix amb les alçades màximes establertes per la normativa vigent.

Nombre de plantes	Alçada reguladora	Alçada màxima carener
PB+1PP+ESC	11,16<11,45 m	11,16<13,75 m

4. Les alçades reguladores es prenen des de la intersecció de l'edifici existent amb el terreny, en el mateix punt on es prenen actualment al Cobert Jumpere.

· ARTICLE 114. Pati de parcel·la.

El projecte respecta els pati de parcel·la existent i en cap cas es disminueix la seva superfície. Així com respecta la formació de conjunt de patis amb els veïns. Tot i això es segueix complint amb el que estableix el punt 2 de l'article:

- El pati privat de la parcel·la entre les cases existents té una superfície aproximada de 180 m².
- Es pot inscriure a la part més estreta una circumferència de 6,00m de diàmetre i en la part ampla de 8,00m de diàmetre. Totes dues superiors a la meitat de l'alçada del projecte, que seria 5,50m de diàmetre.

· ARTICLE 115. Condicions d'habitabilitat i accessibilitat dels edificis.

Es compleix amb tot el que estableixen els article 45 al 52 del RC.

Art 49

- La porta d'accés a l'habitatge fa més de 90cm d'amplada i les interiors fan 80cm d'amplada.
- L'espai d'accés a l'habitatge té una amplada igual o superior al 1,20m.
- La parcel·la ja disposa de totes les connexions a la xarxa i serveis comunals, així com dels comptadors pertinents. S'aprofiten els ja existents.

Art 50

- L'alçada lliure dels habitatges es igual o superior a 2,50m lliures, en zones com cambres higièniques, cuines, passadissos, distribuïdors i rebedors, s'arriba a 2,30 però mai sense baixar del 2,10 metres.

Art 51

- Es compleixen tots els requisits marcats en aquest article, veure plànols amb figures geomètriques i quadres de superfícies de la present memòria.

- Respecte a les ventilacions, es compleixen tots els requisits del punt 4, tant els banys, els safareig com les cuines es ventilaran de forma independent fins a la coberta, cada estança tindrà tub independent, adaptat a la mesura i les necessitats de cada peça.

- ARTICLE 116. Condicions de construcció dels edificis.
Es compleix amb tot el que estableixen els article 38 al 44 del RC.
El projecte manté l'espai actual destinat als serveis de recollida.

- ARTICLE 117. Condicions de la coberta.
 - a) La coberta inclinada té un pendent del 30%.
 - b) En aquest cas, hi ha una part de l'edificació que es manté el carener de la coberta inclinada, aquesta part té més de 4,50 metres però es considera una preexistència i en la zona nova que s'amplia si que hi ha una part que té més d'aquesta alçada, però es considera com a un doble espai, ja que estem bastant per sota de l'alçada màxima permesa.
 - d) La coberta té una petita part plana, que representa el 13,28% del total de la coberta, percentatge inferior al 25% màxim que es permet.

- ARTICLE 118. Condicions de la coberta.
 - 1) Justificació de morfologia de la coberta al punt 3 de la present memòria.
 - 2) Totes les cobertes inclinades estaran finalitzades amb llosa de pissarra i la part de coberta plana amb xapa metàl·lica.
 - 5) Les xemeneies estaran recobertes amb pedra rústica.

- ARTICLE 119. Condicions de les façanes.
Justificació al punt 3 de la present memòria.

5. JUSTIFICACIÓ DEL COMPLIMENT DE LES CONDICIONS D'ACCESSIBILITAT

Pel que fa als requeriments d'accessibilitat, s'adjunta la fitxa de control tècnic d'accessibilitat de Govern, a la vegada que s'identifiquen les diferents figures, justificant el compliment, als diferents plànols del projecte.

<p>CADASTRE</p>	<p>ORTOFOTO</p> <p>REGULACIÓ TERRENY PER APARCAMENT</p> <p>ACCÉS EXISTENT</p> <p>CASA JUMPERE</p> <p>SOBROT JUMPERE</p> <p>ZONA ACTUACIÓ: REFORMA I AMPLIACIÓ PLANTA PRIMERA I TERRATJA</p>	<p>CLIENT SOBTAT SL</p> <p>TREBALL AMPLIACIÓ DEL COBERT JUMPERE I REGULACIÓ DEL TERRENY PER A CONSTRUCCIÓ DE GARATGE</p> <p>SITUACIÓ CAL JUMPERE AD100 ALDOSA DE CANILLO PARRÒQUIA DE CANILLO</p> <p>DATA Març 2023</p> <p>NUM. PLÀNOL 02</p> <p>EXPEDIENT 87004B-230426-AOT-K</p> <p>MODIFICACIÓ</p> <p>CONTINGUT SITUACIÓ I NORMATIVA</p> <p>ESCALA 1/100</p> <p>ADSERÀ GROUP ARNAU SEMPERE ALBERT Arquitecte. Col·legiat núm. 120 COL·LEGI OFICIAL D'ARQUITECTES D'ANDORRA</p> <p>Col·legiat 120 ARNAU SEMPERE ALBERT c/ Prat de la Creu, 59-65, Esc. B, Planta 2a tel 800 360 contacte: info@adseragroup.com ADSERÀ ANDORRA LA VELLA</p>
<p>CLASSIFICACIÓ</p> <p>SUBLE 109 1a</p> <p>1</p> <p>LA SUCA L'ALDOSA</p>		

<p>PLANTA PRIMERA</p>	<p>SECCIÓ A-A' (e:1/150)</p> <p>1.872,68 m</p> <p>1.666,83 m</p> <p>1.664,69 m</p>	<p>CLIENT SOBTAT SL</p> <p>TREBALL AMPLIACIÓ DEL COBERT JUMPERE I REGULACIÓ DEL TERRENY PER A CONSTRUCCIÓ DE GARATGE</p> <p>SITUACIÓ CAL JUMPERE AD100 ALDOSA DE CANILLO PARRÒQUIA DE CANILLO</p> <p>DATA Març 2023</p> <p>NUM. PLÀNOL 01B</p> <p>EXPEDIENT 87004B-230426-VOLUMETRIC-K</p> <p>MODIFICACIÓ</p> <p>CONTINGUT ORDENACIÓ VOLUMÈTRICA ENVOLUPAMENT MÀXIM DE L'EDIFICI PLANTA PRIMERA</p> <p>ESCALA 1/100 1/150</p> <p>ADSERÀ GROUP ARNAU SEMPERE ALBERT Arquitecte. Col·legiat núm. 120 COL·LEGI OFICIAL D'ARQUITECTES D'ANDORRA</p> <p>Col·legiat 120 ARNAU SEMPERE ALBERT c/ Prat de la Creu, 59-65, Esc. B, Planta 2a tel 800 360 contacte: info@adseragroup.com ADSERÀ ANDORRA LA VELLA</p>
<p>ALÇAT (e:1/150)</p> <p>1.872,68 m</p> <p>1.675,36 m</p>	<p>SECCIÓ B-B' (e:1/150)</p> <p>1.872,68 m</p> <p>30%</p> <p>1.875,36 m</p> <p>1.666,73 m</p> <p>1.666,83 m</p>	
	<p>SECCIÓ C-C' (e:1/150)</p> <p>30%</p> <p>ACCÉS P1</p> <p>SARREIG</p>	

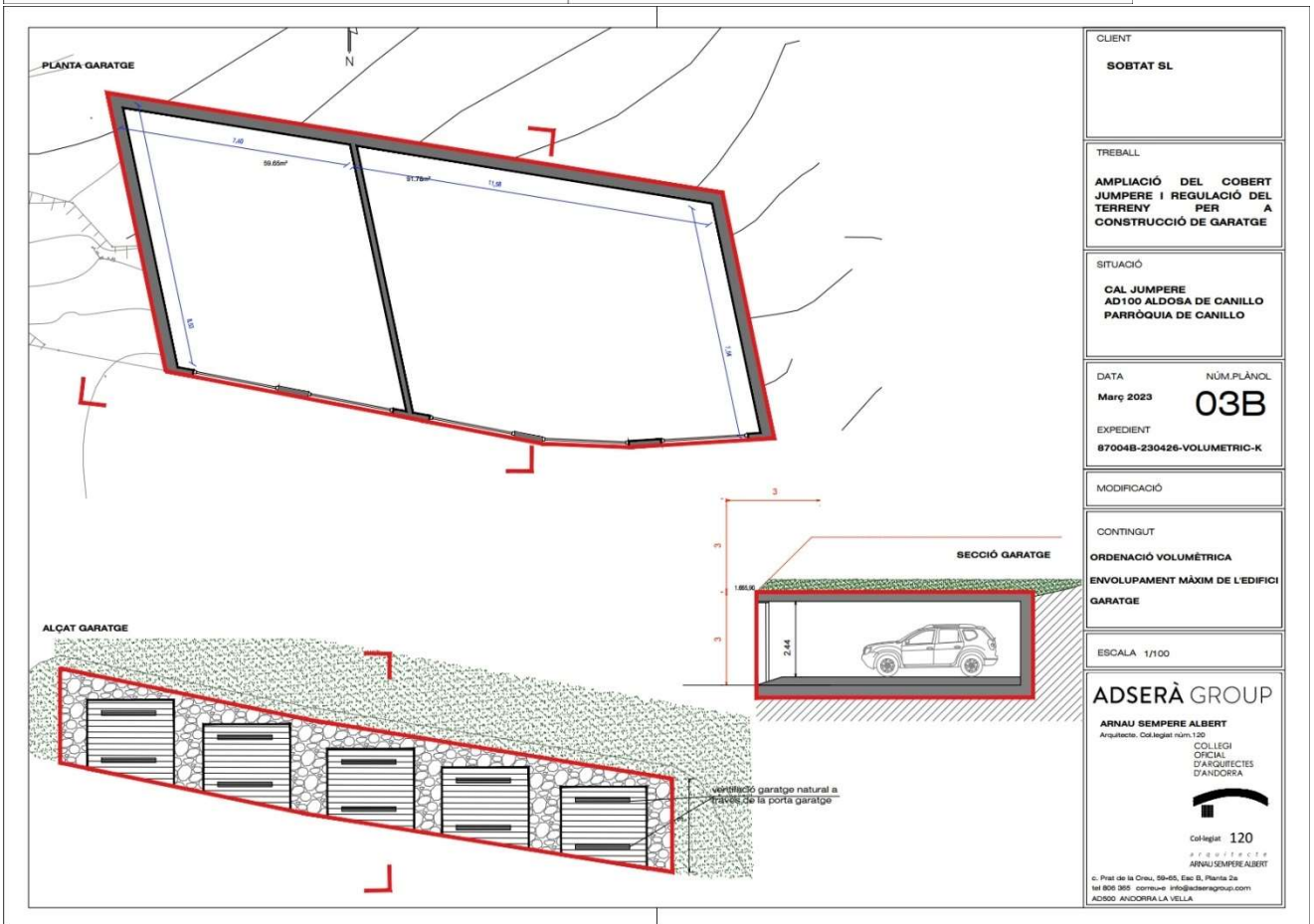
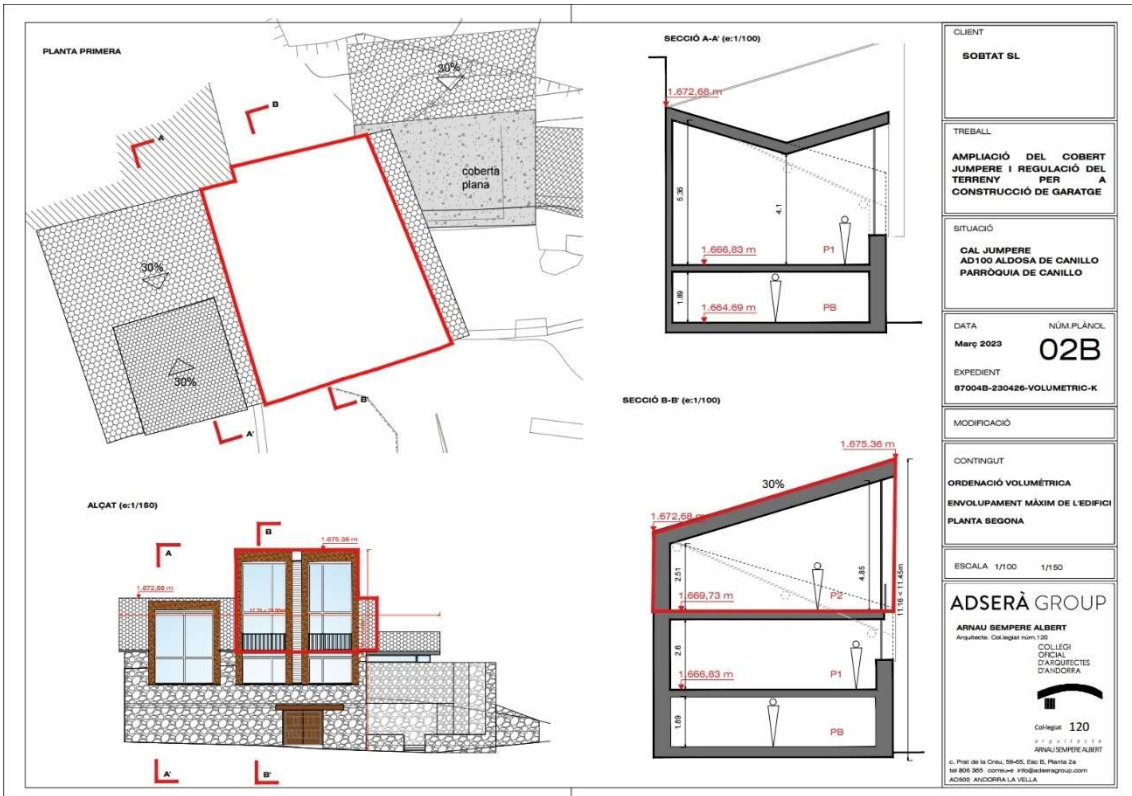

6. Informació i ratificació dels acords de les Juntes de Govern de data 19 i 26 de juliol i 2, 9 i 23 d'agost de 2023.

L'Hble. Sr. Francesc Camp demana si hi ha alguna consideració a fer de les Juntes de Govern.

L'Hble. Sr. Torres comenta que respecte a l'acta de Junta de Govern del 19 de juliol, d'un tema que el Sr. Cònsol ja els hi va comentar l'altre dia, sobre la instal·lació del telecadira d'Encampadana que venia d'EMAP i vostè ens va dir que ens donaria una miqueta d'explicació: de què es tractava, quants anys tenia, quina data de caducitat té, que em consti, avui, aquesta informació no la tenim.

El Sr. Cònsol matisa que aquest tema va ser objecte d'una reunió que van fer a part, amb vostè i amb la Sra. Cabot, per explicar-los detalladament aquest projecte. Jo ja els hi vaig dir que si volien més informació que em diguessin exactament quina volien i mirariem de fer-los-hi arribar o faríem, també, una reunió amb els tècnics d'ENSISA o de SETAP 365, per acabar-los-hi de precisar. Però, ens faria falta una mica més de precisió del què volen, Sr. Torres, perquè, clar, no és un projecte que sigui molt important a nivell de canvis, perquè es tracta de canviar un telecadira d'un lloc a un altre, però sí que hi ha una informació tècnica que si ens fan arribar exactament les seves inquietuds, els hi farem arribar.

El conseller Torres respon que ells només volen i ja és el que li van comentar en el seu dia: els anys de vida del telecadira, quants anys té, quin nivell d'utilitat li queda. No es tracta tampoc d'entrar a nivell tècnic, perquè tampoc entenem.

El Sr. Cònsol matisa que els anys d'antiguitat, ara mateix, no li sé dir, però la durabilitat d'aquest telecadira serà de tants anys com pugui funcionar. Caducitat? Com deia vostè abans, no en té, si es fan bé totes les revisions i un bon manteniment pot durar molts anys. Només recordar-li que ENSISA aquests darrers anys ha fet canvis de lloc de 2 telecadires: el de Saladors i el de Solanelles, que els 2 tenen més de 20 anys, i encara funcionen i en aquell moment no recordo pas que ningú dubtés d'aquest canvi, perquè s'havia fet dins d'ENSISA, ara es fa dins de SETAP 365, som socis amb EMAP, som accionistes els 2 Comuns i Crèdit Andorrà de la societat i és un canvi que s'inscriu dins el marc d'aquest treball conjunt dins de SETAP 365 i també em reitero, ja li farem arribar aquesta informació que ens diu, que hi ha una feina tècnica molt important, tant des de l'empresa d'enginyeria ubicada al País que ha analitzat molt bé aquest canvi, indicant que es podia aprofitar i que es podia fer de nou dins d'aquest canvi de telecadira, com també de l'empresa fabricant d'aquest telecadira, que és POMA, amb un Pla de Qualitat que s'està seguint de forma molt estricta, perquè al fer aquest canvi d'emplaçament es garanteixi el màxim de fiabilitat d'aquest enginy portat a ENSISA, concretament a Encampadana. En aquest sentit l'equip tècnic està molt a sobre, i al contrari no ha d'haver-hi cap problema perquè tot aquest canvi es faci bé i aquest telecadira tingui molts anys de vida, Sr. Torres.

L'Hble. Sr. Torres comenta que no és el mateix enviar un telecadira o dos, dins de la mateixa estació d'ENSISA, almenys al nostre concepte, que canviar o posar a la nostra part d'ENSISA un telecadira que ve d'ocasió d'EMAP. No és el mateix, almenys al nostre concepte no és el mateix, i nosaltres quan s'ha fet el canvi dins la mateixa estació no hem posat cap obstacle, ni cap objecció, però bé, aquí tampoc entrarem al detall.

El Sr. Cònsol demana que per què no és el mateix?

El conseller Torres diu que hi ha una raó molt senzilla, nosaltres hem entrat a aquest holding a través d'EMAP, el Comú de Canillo invertirà 36M€ a EMAP, i nosaltres traiem un telecadira d'EMAP d'ocasió i el posem aquí i per això ens agradaria que se'ns donés una miqueta més d'explicació d'això. Només això, sense més. No ho voleu entendre, ho puc entendre.

El Sr. Cònsol responc que no és que no ho vulguin entendre, és que francament l'explicació que m'ha donat no veig la relació entre la inversió que fem global a EMAP i el canviar un telecadira de lloc. Ja s'ha explicat per activa i per passiva el motiu d'aquest canvi, Sr. Torres, obeeix a sinergies de costos perquè estem al mateix vaixell i ja hem parlat moltes vegades del per què s'ha fet aquesta inversió nova a EMAP, que vull recordar que és un telecadira nou però també un enllaç esquiuable, que encara no es farà, però per les properes temporades es durà a terme per poder pujar en qualitat a EMAP i poder tenir més ingressos i evidentment a la llarga més beneficis i estem al mateix vaixell. I pel que fa a la part dels costos és una sinergia molt important, un estalvi important, respecte a comprar un telecadira nou, un telecadira que d'acord amb els anàlisis tècnics es pot fer el canvi i no hi ha cap problema que es posi a ENSISA, i fent bé les coses, que entenc que es faran bé pot tenir molts anys de durada i francament jo crec que el problema que tenen vostès és que no estan en la pantalla de la integració, que és a la que estem ara. Vostès encara estan a la pantalla de que per un costat tenim a ENSISA per un altre a EMAP i que la Massana està a l'altra vall, a la vall del Nord i Canillo està a la vall d'Orient, sí, geogràficament, és cert, però a nivell d'empresa som una sola empresa, i a partir d'aquí s'han de buscar sinergies tant per ingressos com per costos, Sr. Torres.

L'Hble. Sr. Marc Casal comenta que no entén la preocupació que es té per l'antiguitat de l'enginy. Només vol recordar que per exemple el telecadira de El Tarter i el de Soldeu, desconec els anys que tenen, però comptablement ja fa molts anys que estan amortitzats. Jo tinc 48 anys i el telecadira del Soldeu l'he conegut tota la vida i el telecadira de El Tarter deu tenir almenys 30 anys o més, el conseller Rafel Casal segur que ens ho sap dir, és a dir, jo crec que aquestes instal·lacions si s'estan fent les revisions periòdiques quan toquen i "*les grandes revisions*" en el moment que es canvien més punts de desgast, no ha d'haver-hi cap problema. Sr. Torres. Fa molt de temps, en un consell, ja li vaig dir que sembla que estigui parlant com si haguéssim adquirit un enginy a un país de l'Est o de Sud-Amèrica, que no tenim les garanties del fabricant. Les economies d'escala, tal i com deia el Sr. Cònsol, les tenim molt clares nosaltres i jo diria més, ens hem quedat estancats i no volem veure que la competència està fora de les nostres fronteres, la nostra competència a Canillo no és Arinsal-Pal, ni Ordino-Arcalís, ni Pas de la Casa-Grau Roig, la nostra competència està fora de les fronteres, hem de ser competitius amb tots els nostres veïns i hem de ser competitius amb Europa i pensant d'aquesta manera hem aconseguit de tenir una estació dins de les 10 millors del rànquing mundial i és d'aquesta manera que avançarem, no avançarem mai si estem pensant que el nostre soci ens està venent un producte que no està adaptat a les nostres necessitats. Aquest famós enginy mecànic del Forn, ja fa molt temps que està projectat, no s'havia fet per casuístiques econòmiques de la pròpia societat ENSISA i si a dia d'avui no estiguéssim integrats a SETAP 365, doncs, hauríem d'adquirir-lo nou i, ara, tenim l'oportunitat d'aprofitar un telecadira que ve de la Massana, però jo no li veig cap tipus de diferència, Sr. Torres, d'un telecadira que vingui de la Massana o que vingui del Pla de les Pedres, que és territori nostre. Per tant, aquí, es veu la diferència entre vostès i nosaltres, ja que nosaltres tenim una visió molt més a

llarg termini, una visió a l'exterior, i veiem clarament que la nostra competència està fora de les fronteres i que hem de fer pinya des d'Andorra per poder existir i ser competitius.

L'Hble. Sr. Torres comenta que ni ell ni la Sra. Cabot tampoc mai han dit, ni volen comparar el manteniment de l'estació d'EMAP amb el manteniment dels teleesquís dels països de l'Est. Mai ho hem dit això. La única cosa que hem dit i que tornem a dir és que estem posant un telecadira d'EMAP d'ocasió aquí quan des d'EMAP, SETAP 365, s'han invertit 36M€ en una instal·lació que farem gairebé nova a la Massana. I que a més a més, quan es va parlar de les dades de tot això ja van quedar clares les diferències de recursos entre una estació i l'altra, que avui no entraré a recordar, només, en tot cas, valdria la pena que matiséssim aquestes declaracions. Dit això, cadascú pot dir la seva opinió, nosaltres hem dit la nostra i no li donarem més toms a aquest tema, però que quedi clar que és la nostra opinió.

El Sr. Cònsol vol precisar, i amb això donarà per finalitzat aquest debat, dues coses: la primera, des de la direcció tècnica de SETAP 365, el telecadira que ve a ENSISA és dels més estàndards que hi ha, i dels que més se'n troben, que no sigui desembragable, és a dir, son estàndards i fiables, no posem un telecadira que és únic al mercat que porta problemes a altres estacions, no. És un model estàndard i fiable, el dia que parlem a la reunió que farem amb els tècnics ja es donaran més explicacions, no obstant en aquest punt ja ens quedem tranquils. I segona precisió molt important, perquè sobretot els ciutadans entenguin bé aquest canvi, hem de pensar que aquest canvi a EMAP de passar aquest telecadira que no és desembragable a un desembragable obeeix a una integració global de Pal amb Arinsal a nivell d'esquí, el primer pas és que un telecadira dels més importants d'Arinsal que és aquest que ara agafem aquí a ENSISA, va del peu al cap de pistes, és dels telecadires que més volum de gent puja actualment i quan fem esquiable la connexió entre Pal i Arinsal encara pujarà més, per això calia un telecadira desembragable, com a primer pas, que és el que s'està fent ara, i per a properes temporades l'ampliació del domini esquiable. Aquí, el posem en una zona que no és de màxima afluença, el posem a la zona d'Encampadana que s'obre aquest hivern, és una zona d'alta muntanya, de les més altes de l'estació i que ja se sap que hi haurà un dèbit d'esquiadors molt més baix, i a la vegada no s'agafa tot el telecadira, més o menys pel que hem pogut veure, s'agafa la meitat del telecadira a nivell de distància, la meitat de pilones, de cablejat, la meitat de tot, perquè serà un recorregut molt més curt. I es posa aquí, perquè evidentment no és com el d'Arinsal, un lloc de màxima afluença, llavors per tots aquests motius és important que la gent sàpiga per què es fa el canvi. No es fa per dir que s'ha de posar sí o sí perquè a la Massana se'l treuen de sobre, no, obeeix a un encaix que benvingut sigui com ha dit el cònsol menor, previst des de feia moltes dècades a nivell del Pla d'Inversions d'ENSISA, i que ara es donen les circumstàncies i el context per poder fer aquest canvi.

El Sr. cònsol major dona per finalitzat aquest debat i li demana al Sr. Torres si hi ha quelcom més a comentar de la resta d'actes de Junta de Govern.

El conseller Torres diu que a l'acta de Junta de Govern del 26 de juliol, a la última Comissió, que ahir vam parlar amb el President d'Urbanisme, que es va passar la factura d'un peritatge per fer unes permutes. Sup, avanci aquest tema, no demorem més això de la carretera de Prats, ja fa dies que parlem d'aquest tema, molts dies, mesos, anys.

L'Hble. Sr. Cònsol diu que cap problema, en parlem, però no està parat aquest tema, Sr. Torres, s'ha fet una valoració dels terrenys, estem mirant bé per justificar aquesta valoració, és a dir, les explicacions tècniques del per què s'han fet aquestes valoracions, i en breu ens tornarem a reunir amb la propietat afectada per aquest tram, que encara

no s'ha pogut tancar l'acord, per trobar un acord, però no està parat aquest tema. Aquest està portant el seu curs, hi ha hagut diferents possibilitats de fer aquestes permutes, no només una, ara hi ha una de més concreta a sobre de la taula i és aquesta amb la que hem fet aquesta valoració. Confio que podem tancar aquest tema en positiu, no en negatiu, com a màxim a finals d'aquest mes.

El conseller Torres diu que hi ha dues parts, és a dir, dos punts a tancar, les urbanitzacions de més avall de Cal Janetó i a dalt, sup tanquem-ho!

El cònsol major diu que en tota negociació sempre hi ha dues parts i que les dues han d'estar d'acord, i el que s'ha de fer és vetllar pels interessos del Comú de Canillo, com a responsables del Comú. No podem acceptar tot el que se'ns demana des del privat, llavors és en això que estem treballant i confio que arribarem a bon port, però encara queden unes setmanes de negociació, com a mínim.

L'Hble. Sr. Torres es reitera en que fa anys que es parla d'aquest assumpte. Sense més, no vull que ningú interpreti malament el que acabo de dir, però que les negociacions en un tema com aquest no haurien de durar tant de temps.

El Sr. Cònsol replica que duren el que duren en base al que cadascú vol i pretén de l'acord, llavors a partir d'aquí, si no hi ha entesa i cadascú té una posició diferent i allunyada l'una de l'altra, s'allarga més, això es pot entendre perfectament, Sr. Torres.

El cònsol menor vol matisar, ja que sembla que estiguin dormint, que recorda que les obres d'eixamplament de la carretera de Prats està fet, s'ha adjudicat i s'ha signat amb tots els altres veïns, per tant, durant aquest termini de temps la corporació comunal ha fet feina perquè s'ha arribat a un acord amb tots els veïns i pràcticament queda només un veí, perquè amb l'altre veí les converses estan molt avançades. Per tant, si la carretera de Prats s'ha adjudicat, s'està realitzant l'obra i s'han signat varis convenis, no faci creure que no estem fent res. Tal i com ha dit el Sr. Cònsol, en una negociació hi ha dues parts, aquestes s'han de posar d'acord, i sobretot i principalment la que és la part pública ha de reunir uns criteris i unes condicions que són irrevocables, i aquí és on estem, Sr. Torres.

El conseller Torres diu que d'aquest tema ja s'ha parlat moltes vegades, en aquesta sala, i tampoc es tracta que ara entrem més al detall. És veritat, s'ha començat, s'ha adjudicat, s'ha adjudicat al meu entendre abans de que s'hagin signat tots els convenis, jo crec que aquests s'havien d'haver signat abans d'adjudicar. Avui, estem a on estem, el temps no farà marxa enrere, llavors demano que els convenis que falten signar es signin el més aviat possible. Sense donar més tómb a les coses, sense més, falten dos convenis per signar, per la informació que a mi em consta. I no entraré a parlar durant dues hores de la carretera de Prats.

El cònsol menor comenta que li sap greu, els arguments del Sr. Torres, i a més ho podem buscar en les actes, perquè ho ha dit varies vegades, en Comissió etc, ja que ens demanava que adjudiquéssim l'obra sí o sí i que ja aniríem informant dels convenis i ara ens diu que els hem de tenir tots signats, Sr. Torres siguem una mica seriosos i quan pensi una cosa segueixi-la fins al final.

El conseller Torres replica dient que ell mai ha dit que s'adjudiqui una obra sense haver signat els convenis, mai.

El cònsol menor contesta que han estat tots presents a les seves paraules.

L'Hble. Sr. Torres diu que una altra cosa és que hagi dit tirem endavant la preparació de tota la documentació, que això és un altre tema.

El cònsol menor replica que tota la Comissió de Finances ha estat present i ha sentit les seves paraules en aquest aspecte.

El Sr. Cònsol diu que es va procedir així perquè costava molt tancar els dos veïns que queden pendents i amb els altres, i això m'ho ratificarà el conseller Casal, President de la Comissió d'Obres i Serveis, el 80% de la zona que estem fent un eixample està cobert amb aquesta obra que estem fent més o menys.

El conseller Casal assenteix a les paraules del Sr. Cònsol.

El Sr. Cònsol finalitza dient que espera que es pugui tancar i que valia la pena tirar endavant per poder tenir aquest 80% fet, perquè els ciutadans que viuen entre l'encreuament de la carretera de Prats i del Forn, que són molts habitants ho agrairan, perquè almenys el 80% de l'eixample estarà garantit amb voravia i espero que el més aviat possible es pugui tancar l'altre 20%.

L'Hble. Sr. Torres diu que ell també espera que es pugui tancar el més aviat possible. I aquesta és la meva inquietud.

No havent-hi res més a comentar al respecte, el cònsol major dona per finalitzat aquest debat i es procedeix a la votació de les actes de Junta de Govern, les quals són totes aprovades per unanimitat a excepció de l'acta del 19 de juliol que l'Hble. Sr. Albert Torres s'absté fins a obtenir la informació sol·licitada, per tant aquesta s'aprova per majoria.

I atès que no hi ha més assumptes que tractar, el cònsol major dona per acabada la sessió a les 17.48 hores, de la qual s'estén aquesta acta per a la deguda constància de tot allò esdevingut.

P.O. del Comú
La secretària general
Meritxell Moya Delgado

El cònsol major
Francesc Camp Torres